

東北中小製造業ネットワーク16の皆さまへ

団体総合生活補償保険のご案内

団体総合生活補償保険 (MS&AD型)

保険期間 2022年9月1日午前0時～2023年9月1日午後4時（1年間）

この制度で、被保険者（補償の対象者）となれる方の範囲については、20ページをご覧ください。



【『東北中小製造業ネットワーク16』会員企業社員の限定商品】会員企業の社員の皆様のみご加入いただけるオリジナルの福利厚生商品です。是非この機会にご加入をご検討ください。

団体割引5%適用!!

(※)保険料はご加入いただいた被保険者の人数に従った割引率で決定されますので、募集の結果本パンフレット記載と異なる保険料に変更される場合があります。この場合、保険料を割引率に応じた金額とさせていただきますので、あらかじめご了承ください。

申込
期間

2022年7月15日（金）～2022年8月19日（金）

申込期間内に加入申込票が提出先に到着するようにご提出ください。

加入申込票
提出先

各会員企業の総務または管理ご担当者様（アルプスファイナンスサービス株式会社）

新規加入、加入内容変更（脱退含む）をご希望の方は、申込締切日までに必ず加入申込票をご提出ください。



保険料の払込方法

- 保険料払込方法：2022年11月の給与より毎月控除させていただきます。（分割12回払）



自動継続の取扱い

前年からご加入の皆さまについては、ご加入内容の変更や継続停止のご連絡がない場合、今回の募集においては前年ご加入の内容に応じたセットでの自動継続加入の取扱いとさせていただきます。（年齢の進行により保険料表の年齢区分が変わる場合は、ご継続時のご年齢による保険料となりますのでご了承ください。）

お問い合わせは

代理店・扱者

アルプスファイナンスサービス株式会社 古川営業所
所在地：〒989-6143
宮城県大崎市古川中里 6-3-36
TEL：0229-23-5894
FAX：0229-24-3988

引受保険会社

三井住友海上火災保険株式会社
仙台支店 仙台第二支社
所在地：〒980-0811
宮城県仙台市青葉区一番町2丁目5-27
TEL：022-221-3171
FAX：022-221-4555

ケガ・病気による入院の実態

Pick up!! データでみる 入院時の自己負担額

入院時 1日あたりの自己負担費用は、平均 **23,300円** です。

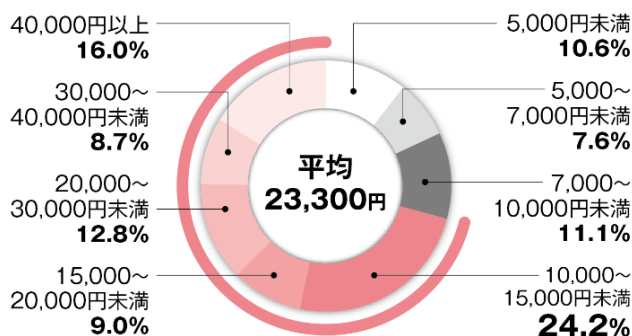

約70%が10,000円以上!



生命保険文化センター

「令和元年度 生活保障に関する調査」より

※食事代や差額ベッド代等を含みます。高額療養費制度を利用した場合は、利用後の費用となります。

※集計ベース：過去5年間に入院し、自己負担金を支払った人。

▼入院時の主な費用



医療費の自己負担

3割は自己負担。
(給与生活者の場合)



差額ベッド代

個室や2人部屋など利用の場合、大部屋との差額は自己負担。



入院時の食事代

食事に係る費用のうち、標準負担額部分は自己負担。



特殊な検査・治療・薬剤費

先進医療の技術料などは自己負担。



諸雑費

衣類・日用品、ご家族の交通費、快気祝いなど。

平均入院日数

▼主な病気別の退院患者の平均入院日数

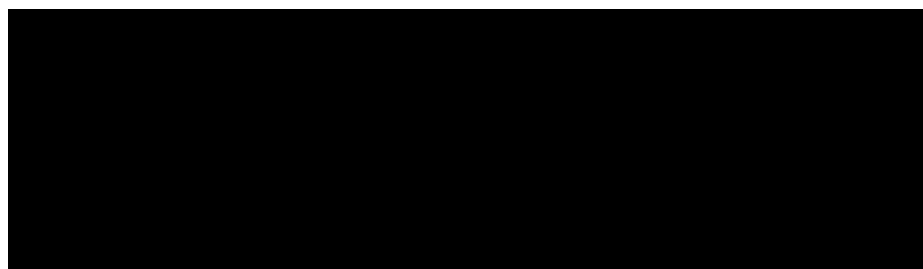

〔平成29年 厚生労働省「患者調査」より〕

入院時の自己負担額が高額になることや、入院期間が長期にわたることも考えられますので、万一の入院に対する事前の備えが大切です。



5つのメリット

1 団体割引5%適用

この契約は団体契約で5%の団体割引が適用されます。



2 短期間の入通院も補償

- ケガの場合は万一の入院はもちろん、通院だけでも1日目から補償が受けられます。
- 日帰り入院も補償され、短い入院でも安心です。



3 簡単なお手続

- 医師の診査は必要ありません。病気を補償するセットにご加入される場合でも、健康状況告知書にご記入いただくだけで、お申込みいただけます。
- 加入申込票のご提出だけで、お申込みは完了です。保険料は給与より控除させていただきます。さらに、自動継続方式を採用していますので、次年度以降、加入内容の変更または脱退のご連絡がない限り自動継続となります。したがって、継続加入漏れの心配もありません。



4 生活サポートサービスをセット

健康・医療・介護や、暮らしのトラブル・税務に関する電話相談を通話料無料でお受けする「生活サポートサービス」がご利用いただけます。

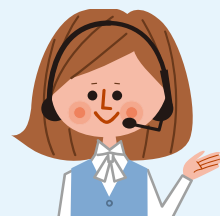

5 えらべるオプション補償

複数のオプションから、ニーズに合った補償を選べます。詳細は5ページ～6ページをご参照ください。



基本補償

この保険は、ケガと病気の保険です。
次のような場合に保険金をお支払いします。



ケガにより 180 日以内に
後遺障害が発生したとき
または亡くなったとき

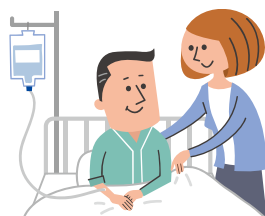

ケガや病気で
入院したとき



ケガや病気で
手術を受けたとき



ケガや病気で
通院したとき



病気で放射線治療を
受けたとき



がんと
診断されたとき

※ケガのみセットにご加入の場合、病気の補償はありません。補償内容は次ページでご確認ください。
病気のみセットにご加入の場合、ケガの補償はありません。補償内容は次ページでご確認ください。
疾病通院保険金は入院に至らない通院、入院前の通院については保険金のお支払対象となりません。

セットと保険金額

補償区分	セット	ケガ+病気		ケガのみ		病気のみ	
		A1	A2	B1	B2	C1	C2
傷害	傷害死亡・後遺障害保険金額 ^(※1)	250万円	500万円	250万円	500万円	—	—
	傷害入院保険金日額 ^(※2)	2,500円	5,000円	2,500円	5,000円	—	—
	傷害通院保険金日額	2,000円	4,000円	2,000円	4,000円	—	—
疾病	疾病入院保険金日額 ^(※3)	2,500円	5,000円	—	—	2,500円	5,000円
	疾病通院保険金日額	2,000円	4,000円	—	—	2,000円	4,000円
	がん診断保険金額	100万円	100万円	—	—	100万円	100万円

(※1) 傷害後遺障害保険金は、後遺障害の程度に応じて、傷害死亡・後遺障害保険金額の100%～4%をお支払いします。

(※2) 手術を受けた場合は傷害手術保険金(入院中に受けた手術の場合は傷害入院保険金日額の10倍、それ以外の手術の場合は傷害入院保険金日額の5倍)をお支払いします。詳細は8ページをご参照ください。

(※3) 手術を受けた場合は疾病手術保険金(入院中に受けた手術の場合は疾病入院保険金日額の10倍、それ以外の手術の場合は疾病入院保険金日額の5倍)、放射線治療を受けた場合は疾病放射線治療保険金(疾病入院保険金日額の10倍)をお支払いします。詳細は9ページをご参照ください。

月払保険料

満年齢	A1	A2	B1	B2	C1	C2
生後 15日～4才	1,390円	2,720円	被保険者の 年齢に 関係なく 1,100円 (注)被保険者の 年齢制限は ありません。	被保険者の 年齢に 関係なく 2,190円 (注)被保険者の 年齢制限は ありません。	290円	530円
5才～9才	1,320円	2,600円			220円	410円
10才～14才	1,230円	2,400円			130円	210円
15才～19才	1,230円	2,410円			130円	220円
20才～24才	1,290円	2,540円			190円	350円
25才～29才	1,480円	2,790円			380円	600円
30才～34才	1,660円	3,060円			560円	870円
35才～39才	1,840円	3,260円			740円	1,070円
40才～44才	2,090円	3,520円			990円	1,330円
45才～49才	2,510円	4,060円			1,410円	1,870円
50才～54才	2,920円	4,660円			1,820円	2,470円
55才～59才	3,890円	5,890円			2,790円	3,700円
60才～64才	6,090円	8,520円			4,990円	6,330円
65才～69才	8,080円	11,270円			6,980円	9,080円
70才～74才	10,580円	14,880円			9,480円	12,690円
75才～79才	12,930円	19,320円			11,830円	17,130円
80才～84才	12,940円	22,290円	11,840円	20,100円		
85才～89才	12,680円	23,040円	11,580円	20,850円		

●保険料はご加入いただいた被保険者の人数に従った割引率で決定されますので、募集の結果上記と異なる保険料に変更される場合があります。この場合、保険料を割引率に応じた金額とさせていただきますので、あらかじめご了承ください。

●年齢は保険始期(2022年9月1日)時点での満年齢となります。

オプション

⚠ 基本補償のセットをお申込みの方のみ
ご加入いただけます。

- オプション補償のみのご加入はできません。
- 保険料はご加入いただいた被保険者の人数に従った割引率で決定されますので、募集の結果下記と異なる保険料に変更される場合があります。この場合、保険料を割引率に応じた金額とさせていただきますので、あらかじめご了承ください。

※オプション補償のセットのご加入にあたっては、補償内容が同様の保険契約(異なる保険種類の特約や引受保険会社以外の保険契約を含みます。)が他にあると補償が重複することがあります。補償内容の差異や保険金額、ご加入の要否をご確認いただいたうえでご加入ください。

日常生活賠償保険金 日本国内の事故については示談交渉サービス付

被保険者本人の居住の用に供される住宅の所有、使用または管理に起因する偶発的な事故や、日常生活に起因する偶発的な事故で、他人の生命または身体を害したり、他人の物を壊したりして、法律上の損害賠償責任を負われた場合、または日本国内で誤って線路に立入り、被保険者が軌道上を走行する陸上の乗用具の運行不能について法律上の損害賠償責任を負われた場合に保険金をお支払いします。

※国内で発生した賠償事故の示談交渉は引受保険会社がお引受けします。

(詳細は21ページの「保険金をお支払いする場合に該当したときの手続」をご覧ください。)

Q セット	保険金額	1 億円
	月払保険料	140 円

例えば
こんなときに



自転車で通行人に
ケガをさせた



階下の他人宅に
水ぬれ損害を与えた

(注)被保険者の範囲は、被保険者本人およびその家族です。

補償の対象となる家族の範囲は25ページの「契約概要のご説明」の「1. (1)商品の仕組み」をご覧ください。

携行品損害保険金

盗難・破損・火災などの偶発的な事故により、携行品に損害が発生した場合に保険金をお支払いします。

ただし、17ページの「補償対象外となる主な『携行品』」については、補償の対象にはなりません。

R セット	保険金額(免責金額 3,000円)	20 万円
	月払保険料	120 円

例えば
こんなときに



ハンドバッグを
ひったくられた

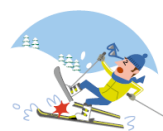

スキー板を
折ってしまった

(注1)「携行品」とは、被保険者が住宅(敷地を含みます。)外において携行している被保険者所有の身の回り品(カメラ、衣類、レジャー用品等)をいいます。ただし、17ページの「補償対象外となる主な『携行品』」を除きます。

(注2)携行品損害保険金の損害の額は1個、1組または1対のものについて10万円が限度となります。

ホールインワン・アルバトロス費用保険金

日本国内のゴルフ場でゴルフ競技中、ホールインワンまたはアルバトロスを達成したことにより、慣習として負担する費用が発生した場合に保険金をお支払いします。

S セット	保険金額	30 万円
	月払保険料	330 円

例えば
こんなときに



ゴルフラウンド中に
ホールインワンを達成し
祝賀会を開催した

(注1)原則としてセルフプレー中に達成したホールインワンまたはアルバトロスは保険金支払いの対象にはなりません。

(注2)この特約は、ゴルフの競技または指導を職業としている方が被保険者となる場合にはセットできません。

葬祭費用保険金

病気・ケガでお亡くなりになり、葬祭費用が発生した場合に保険金をお支払いします。

U セット	保険金額	100 万円
-------	------	--------

例えば
こんなときに



病気・ケガでお亡くなりになり、
葬祭費用が発生した

被保険者の満年齢	月払保険料	被保険者の満年齢	月払保険料
生後 15 日～4 才	140 円	45 才～49 才	280 円
5 才～9 才	20 円	50 才～54 才	460 円
10 才～14 才	20 円	55 才～59 才	690 円
15 才～19 才	40 円	60 才～64 才	1,130 円
20 才～24 才	50 円	65 才～69 才	1,870 円
25 才～29 才	50 円	70 才～74 才	3,000 円
30 才～34 才	60 円	75 才～79 才	5,150 円
35 才～39 才	100 円	80 才～84 才	9,120 円
40 才～44 才	160 円	85 才～89 才	26,250 円

◎年齢は保険始期(2022年9月1日)時点での満年齢となります。

先進医療費用保険金

ケガや病気のため、保険期間中に日本国内で先進医療を受けた場合に保険金をお支払いします。

V セット	保険金額	1,000 万円
	月払保険料	80 円

例えば
こんなときに

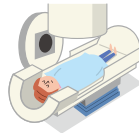

がんの治療のため指定病院で
先進医療を受けた

(注)「先進医療」とは、厚生労働省告示に基づき定められている評価療養のうち、別に厚生労働大臣が定めるもの(先進医療ごとに別に厚生労働大臣が定める施設基準に適合する病院または診療所において行われるもの)に限ります。)をいいます。詳細は16ページをご覧ください。

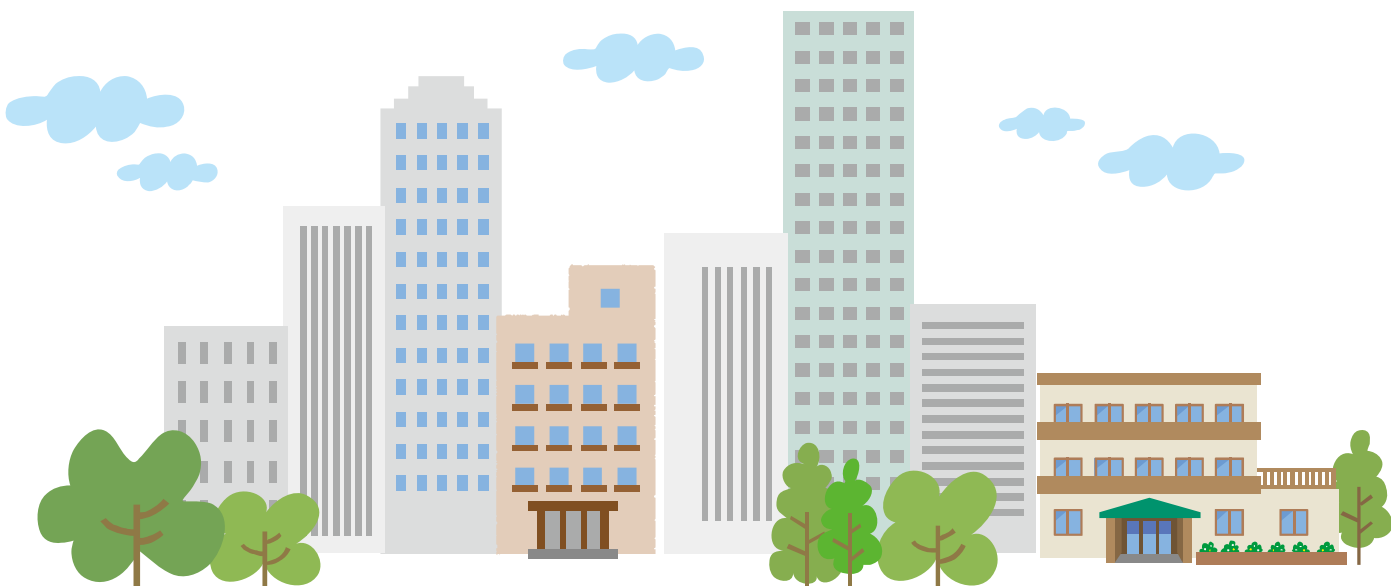



保険金のお支払いについて

保険金をお支払いする場合・保険金のお支払額・保険金をお支払いしない主な場合

※印を付した用語については、18ページ～19ページの「用語のご説明」をご覧ください。（各欄の初出時のみ※印を付しています。）

保険金の種類	保険金をお支払いする場合	保険金のお支払額	保険金をお支払いしない主な場合
傷害死亡保険金 ★ 傷害補償 (MS & AD 型) 特約 	保険期間中の事故によるケガ※のため、事故の発生の日からその日を含めて180日以内に死亡された場合	傷害死亡・後遺障害保険金額の全額 (注1) 傷害死亡保険金受取人(定めなかった場合は被保険者の法定相続人)にお支払いします。 (注2) 既にお支払いした傷害後遺障害保険金がある場合は、傷害死亡・後遺障害保険金額から既にお支払いした傷害後遺障害保険金の額を差し引いた額をお支払いします。	<ul style="list-style-type: none"> ● 保険契約者、被保険者または保険金を受け取るべき方の故意または重大な過失によるケガ※ ● 闘争行為、自殺行為または犯罪行為によるケガ ● 自動車等※の無資格運転、酒気帯び運転※または麻薬等を使用したの運転中のケガ ● 脳疾患、病気※または心神喪失によるケガ ● 妊娠、出産、早産または流産によるケガ ● 引受保険会社が保険金を支払うべきケガの治療※以外の外科的手術その他の医療処置によるケガ ● 戦争、その他の変乱※、暴動によるケガ(テロ行為によるケガは、条件付戦争危険等免責に関する一部修正特約により、保険金の支払対象となります。) ● 地震もしくは噴火またはこれらを原因とする津波によるケガ ● 核燃料物質等の放射性・爆発性によるケガ ● 原因がいかなるときでも、頸(けい)部症候群※、腰痛その他の症状を訴えている場合に、それを裏付けるに足りる医学的他覚所見のないもの※ ● 入浴中の溺水※(ただし、引受保険会社が保険金を支払うべきケガによって発生した場合には、保険金をお支払いします。) ● 原因がいかなるときでも、誤嚥(えん)※によって発生した肺炎 ● 別記の「補償対象外となる運動等」を行っている間のケガ ● 別記の「補償対象外となる職業」に従事中のケガ ● 乗用具※を用いて競技等※をしている間のケガ など (注) 細菌性食中毒およびウイルス性食中毒は、補償の対象にはなりません。
	保険期間中の事故によるケガ※のため、事故の発生の日からその日を含めて180日以内に後遺障害※が発生した場合	傷害死亡・後遺障害保険金額 \times $\text{約款所定の保険金支払割合(100\% \sim 4\%)}$ (注1) 政府労災保険に準じた等級区分ごとに定められた保険金支払割合で、傷害後遺障害保険金をお支払いします。 (注2) 被保険者が事故の発生の日からその日を含めて180日を超えてなお治療※を要する状態にある場合は、引受保険会社は、事故の発生の日からその日を含めて181日目における医師※の診断に基づき後遺障害※の程度を認定して、傷害後遺障害保険金をお支払いします。 (注3) 同一の部位に後遺障害を加重された場合は、既にあった後遺障害に対する保険金支払割合を控除して、保険金をお支払いします。 (注4) 既にお支払いした傷害後遺障害保険金がある場合は、傷害死亡・後遺障害保険金額から既にお支払いした傷害後遺障害保険金の額を差し引いた額が限度となります。また、保険期間を通じてお支払いする傷害後遺障害保険金は、傷害死亡・後遺障害保険金額が限度となります。	
	傷害後遺障害保険金 ★ 傷害補償 (MS & AD 型) 特約 	保険期間中の事故によるケガ※のため、入院※された場合(以下、この状態を「傷害入院」といいます。) $\text{傷害入院保険金日額} \times \text{傷害入院の日数}$ (注1) 傷害入院の日数には以下の日数を含みません。 ・事故の発生の日からその日を含めて支払対象期間※(1,095日)が満了した日の翌日以降の傷害入院の日数 ・1事故に基づく傷害入院について、傷害入院保険金を支払うべき日数の合計が支払限度日数※(60日)に到達した日の翌日以降の傷害入院の日数 (注2) 傷害入院保険金をお支払いする期間中にさらに傷害入院保険金の「保険金をお支払いする場合」に該当するケガ※を被った場合は、傷害入院保険金を重ねてはお支払いしません。	

保険金の種類	保険金をお支払いする場合	保険金のお支払額	保険金をお支払いしない主な場合
<p>傷害手術保険金 ★ 傷害補償 (MS & AD 型) 特約</p> 	<p>保険期間中の事故によるケガ※の治療※のため、傷害入院保険金の支払対象期間※(1,095日)中に手術※を受けられた場合</p>	<p>1回の手術※について、次の額をお支払いします。</p> <p>①入院※中に受けた手術の場合 $\text{傷害入院保険金日額} \times \text{10}$</p> <p>②①以外の手術の場合 $\text{傷害入院保険金日額} \times \text{5}$</p> <p>(注)次に該当する場合のお支払方法は下記のとおりとなります。</p> <p>①同一の日に複数回の手術を受けた場合 傷害手術保険金の額の高いいずれか1つの手術についてのみ保険金をお支払いします。</p> <p>②1回の手術を2日以上にわたって受けた場合 その手術の開始日についてのみ手術を受けたものとします。</p> <p>③医科診療報酬点数表に手術料が1日につき算定されるものとして定められている手術に該当する場合 その手術の開始日についてのみ手術を受けたものとします。</p> <p>④医科診療報酬点数表において、一連の治療※過程で複数回実施しても手術料が1回のみ算定されるものとして定められている区分番号に該当する手術について、被保険者が同一の区分番号に該当する手術を複数回受けた場合 その手術に対して傷害手術保険金が支払われることとなった直前の手術を受けた日からその日を含めて14日以内に受けた手術に対しては、保険金をお支払いしません。</p>	<p>(前ページと同じ。)</p>
<p>傷害通院保険金 ★ 傷害補償 (MS & AD 型) 特約</p> 	<p>保険期間中の事故によるケガ※のため、通院※された場合(以下、この状態を「傷害通院」といいます。) (注)通院されない場合で、骨折、脱臼、靭(じん)帯損傷等のケガを被った所定の部位※を固定するために医師※の指示によりギプス等※を常時装着したときは、その日数について傷害通院したものとみなします。</p>	<p>$\text{傷害通院保険金日額} \times \text{傷害通院の日数}$</p> <p>(注1)傷害通院の日数には以下の日数を含みません。 ・事故の発生の日からその日を含めて支払対象期間※(180日)が満了した日の翌日以降の傷害通院の日数 ・1事故に基づく傷害通院について、傷害通院保険金を支払うべき日数の合計が支払限度日数※(90日)に到達した日の翌日以降の傷害通院の日数</p> <p>(注2)傷害入院保険金をお支払いする期間中に傷害通院された場合は、傷害通院保険金をお支払いしません。</p> <p>(注3)傷害通院保険金をお支払いする期間中にさらに傷害通院保険金の「保険金をお支払いする場合」に該当するケガ※を被った場合は、傷害通院保険金を重ねてはお支払いしません。</p>	

保険金の種類	保険金をお支払いする場合	保険金のお支払額	保険金をお支払いしない主な場合
疾病入院保険金 ★疾病補償特約 ☆特定精神障害補償特約セット 欄外(☆) 参照 	保険期間の開始後(＊)に発病※した病気※のため、保険期間中に入院※された場合(以下、この状態を「疾病入院」といいます。) (＊)病気を補償する加入タイプに継続加入された場合は、継続加入してきた最初のご契約の保険期間の開始後とします。	$\text{疾病入院保険金日額} \times \text{疾病入院の日数}$ (注1) 疾病入院の日数には以下の日数を含みません。 ・疾病入院された日からその日を含めて支払対象期間※(1,095日)が満了した日の翌日以降の疾病入院の日数 ・1回の疾病入院※について、疾病入院保険金を支払うべき日数の合計が支払限度日数※(60日)に到達した日の翌日以降の疾病入院の日数 (注2) 疾病入院保険金をお支払いする期間中にさらに疾病入院保険金の「保険金をお支払いする場合」に該当する病気※を発病※された場合は、疾病入院保険金を重ねてはお支払いしません。	<ul style="list-style-type: none"> ● 保険契約者、被保険者または保険金を受け取るべき方の故意または重大な過失による病気※ ● 闘争行為、自殺行為または犯罪行為による病気 ● 精神障害(＊1)およびそれによる病気 ● 戦争、その他の変乱※、暴動による病気(テロ行為による病気は、条件付戦争危険等免責に関する一部修正特約により、保険金の支払対象となります。)(＊2) ● 核燃料物質等の放射性・爆発性等による病気(＊2) ● 妊娠または出産(「療養の給付」等)(＊3)の対象となるべき期間については、保険金をお支払いします。) ● 原因がわからないときでも、頸(けい)部症候群※、腰痛その他の症状を訴えている場合に、それを裏付けるに足る医学的他覚所見のないもの※ ● 健康状況告知のご回答等により補償対象外とする病気(＊4)(加入者証等に記載されます。) <p style="text-align: right;">など</p> (注) 保険期間の開始時(＊5)より前に発病※した病気(＊4)については保険金をお支払いしません。 ただし、病気を補償する加入タイプに継続加入された場合で、病気を発病した時が、その病気による入院※を開始された日(＊6)からご加入の継続する期間を遡及して1年以前であるときは、保険金をお支払いします。 (＊1)「精神障害」とは、平成6年10月12日総務庁告示第75号に定められた分類項目中の分類コードF00からF09またはF20からF99に規定されたもの以外とし、分類項目の内容については、厚生労働省大臣官房統計情報部編「疾病、傷害および死因統計分類提要 ICD-10(2003年版)準拠」によります。(特定精神障害補償特約(自動的にセットされます。))のセット後の内容となります。 <支払対象外となる精神障害の例> アルコール依存、薬物依存 など (＊2)これにより発生した保険金支払事由に該当した被保険者の数の増加がこの保険の計算の基礎に及ぼす影響が少ないと引受保険会社が認めた場合は、保険金の全額または一部をお支払いすることがあります。 (＊3)公的医療保険を定める法令に規定された「療養の給付」に要する費用ならびに「療養費」、「家族療養費」および「保険外併用療養費」をいいます。 (＊4)その病気と医学上因果関係がある病気※を含みます。 (＊5)病気を補償する加入タイプに継続加入された場合は、継続加入してきた最初のご契約の保険期間の開始時をいいます。 (＊6)疾病入院保険金の支払いを伴わない疾病手術保険金または疾病放射線治療保険金の場合は、それぞれ「手術の開始時」、「放射線治療の開始時」に疾病入院が開始したものとみなします。
疾病手術保険金 ★疾病補償特約 ☆特定精神障害補償特約セット 欄外(☆) 参照 	① 疾病入院保険金をお支払いする場合で、その病気※の治療※のために疾病入院保険金の支払対象期間※(1,095日)中に手術※を受けられたとき。 ② 保険期間の開始後(＊)に発病※した病気の治療のために、保険期間中に手術を受けられた場合 (＊)病気を補償する加入タイプに継続加入された場合は、継続加入してきた最初のご契約の保険期間の開始後とします。	1回の手術※について、次の額をお支払いします。 ① 入院※中に受けた手術の場合 $\text{疾病入院保険金日額} \times 10$ ② ①以外の手術の場合 $\text{疾病入院保険金日額} \times 5$ (注) 次に該当する場合のお支払方法は下記のとおりとなります。 ① 同一の日に複数回の手術を受けた場合 疾病手術保険金の額の高いいずれか1つの手術についてのみ保険金をお支払いします。 ② 1回の手術を2日以上にわたって受けた場合 その手術の開始日についてのみ手術を受けたものとします。 ③ 医科診療報酬点数表に手術料が1日につき算定されるものとして定められている手術に該当する場合 その手術の開始日についてのみ手術を受けたものとします。 ④ 医科診療報酬点数表において、一連の治療※過程で複数回実施しても手術料が1回のみ算定されるものとして定められている区分番号に該当する手術について、被保険者が同一の区分番号に該当する手術を複数回受けた場合 その手術に対して疾病手術保険金が支払われることとなった直前の手術を受けた日からその日を含めて14日以内に受けた手術に対しては、保険金をお支払いしません。	(注) 保険期間の開始時(＊5)より前に発病※した病気(＊4)については保険金をお支払いしません。 ただし、病気を補償する加入タイプに継続加入された場合で、病気を発病した時が、その病気による入院※を開始された日(＊6)からご加入の継続する期間を遡及して1年以前であるときは、保険金をお支払いします。 (＊1)「精神障害」とは、平成6年10月12日総務庁告示第75号に定められた分類項目中の分類コードF00からF09またはF20からF99に規定されたもの以外とし、分類項目の内容については、厚生労働省大臣官房統計情報部編「疾病、傷害および死因統計分類提要 ICD-10(2003年版)準拠」によります。(特定精神障害補償特約(自動的にセットされます。))のセット後の内容となります。 <支払対象外となる精神障害の例> アルコール依存、薬物依存 など (＊2)これにより発生した保険金支払事由に該当した被保険者の数の増加がこの保険の計算の基礎に及ぼす影響が少ないと引受保険会社が認めた場合は、保険金の全額または一部をお支払いすることがあります。 (＊3)公的医療保険を定める法令に規定された「療養の給付」に要する費用ならびに「療養費」、「家族療養費」および「保険外併用療養費」をいいます。 (＊4)その病気と医学上因果関係がある病気※を含みます。 (＊5)病気を補償する加入タイプに継続加入された場合は、継続加入してきた最初のご契約の保険期間の開始時をいいます。 (＊6)疾病入院保険金の支払いを伴わない疾病手術保険金または疾病放射線治療保険金の場合は、それぞれ「手術の開始時」、「放射線治療の開始時」に疾病入院が開始したものとみなします。
疾病放射線治療保険金 ★疾病補償特約 ☆特定精神障害補償特約セット 欄外(☆) 参照 	① 疾病入院保険金をお支払いする場合で、その病気※の治療※のために疾病入院保険金の支払対象期間※(1,095日)中に放射線治療※を受けられたとき。 ② 保険期間の開始後(＊)に発病※した病気の治療のために、保険期間中に放射線治療を受けられた場合 (＊)病気を補償する加入タイプに継続加入された場合は、継続加入してきた最初のご契約の保険期間の開始後とします。	1回の放射線治療※について、次の額をお支払いします。 $\text{疾病入院保険金日額} \times 10$ (注1) 同一の日に複数回の放射線治療を受けた場合は、いずれか1つの放射線治療についてのみ保険金をお支払いします。 (注2) 疾病放射線治療保険金を支払うべき放射線治療を複数回受けた場合は、疾病放射線治療保険金が支払われることとなった直前の放射線治療を受けた日からその日を含めて60日以内に受けた放射線治療については、保険金をお支払いしません。	(注) 保険期間の開始時(＊5)より前に発病※した病気(＊4)については保険金をお支払いしません。 ただし、病気を補償する加入タイプに継続加入された場合で、病気を発病した時が、その病気による入院※を開始された日(＊6)からご加入の継続する期間を遡及して1年以前であるときは、保険金をお支払いします。 (＊1)「精神障害」とは、平成6年10月12日総務庁告示第75号に定められた分類項目中の分類コードF00からF09またはF20からF99に規定されたもの以外とし、分類項目の内容については、厚生労働省大臣官房統計情報部編「疾病、傷害および死因統計分類提要 ICD-10(2003年版)準拠」によります。(特定精神障害補償特約(自動的にセットされます。))のセット後の内容となります。 <支払対象外となる精神障害の例> アルコール依存、薬物依存 など (＊2)これにより発生した保険金支払事由に該当した被保険者の数の増加がこの保険の計算の基礎に及ぼす影響が少ないと引受保険会社が認めた場合は、保険金の全額または一部をお支払いすることがあります。 (＊3)公的医療保険を定める法令に規定された「療養の給付」に要する費用ならびに「療養費」、「家族療養費」および「保険外併用療養費」をいいます。 (＊4)その病気と医学上因果関係がある病気※を含みます。 (＊5)病気を補償する加入タイプに継続加入された場合は、継続加入してきた最初のご契約の保険期間の開始時をいいます。 (＊6)疾病入院保険金の支払いを伴わない疾病手術保険金または疾病放射線治療保険金の場合は、それぞれ「手術の開始時」、「放射線治療の開始時」に疾病入院が開始したものとみなします。

保険金の種類	保険金をお支払いする場合	保険金のお支払額	保険金をお支払いしない主な場合
<p style="writing-mode: vertical-rl; text-orientation: upright;">疾病保険金</p> <p>疾病通院保険金 ★疾病補償特約 ☆特定精神障害補償特約セット</p> <p>欄外(☆) 参照</p> 	<p>疾病入院保険金をお支払いする疾病入院が終了し、退院した後、その疾病入院の原因となった病気※の治療※のため、通院※された場合(以下、この状態を「疾病通院」といいます。)</p>	<p>$\text{疾病通院保険金日額} \times \text{疾病通院の日数}$</p> <p>(注1) 疾病通院の日数には以下の日数を含まません。 ・疾病入院の終了した日の翌日から起算して疾病通院保険金の支払対象期間※(180日)が満了した日の翌日以降の疾病通院の日数。なお、疾病入院保険金の支払対象期間(1,095日)内に疾病入院が終了していない場合には、疾病入院の終了した日または疾病入院保険金の支払対象期間が満了した日の翌日から起算して180日を経過した日のいずれか早い日が疾病入院の終了した日となります。 ・1回の疾病入院※について疾病通院保険金を支払うべき日数の合計が支払限度日数※(30日)に到達した日の翌日以降の疾病通院の日数</p> <p>(注2) 疾病入院保険金をお支払いする期間中に疾病通院された場合は、疾病通院保険金をお支払いしません。</p> <p>(注3) 疾病通院保険金をお支払いする期間中にさらに疾病通院保険金の「保険金をお支払いする場合」に該当する病気※を発病※した場合は、疾病通院保険金を重ねてはお支払いしません。</p> <p>(注4) 疾病入院の退院日の翌日からその日を含めて180日を経過する日までに、その疾病入院の原因となった病気(これと医学上因果関係がある病気※を含みます。)によって再度疾病入院に該当した場合で、前の疾病入院の終了後、後の疾病入院が開始するまでの期間中に疾病通院されたときは、その日数を疾病通院の日数に含めて疾病通院保険金をお支払いします。</p>	<p>(前ページと同じ。)</p>

保険金の種類	保険金をお支払いする場合	保険金のお支払額	保険金をお支払いしない主な場合
<p>がん診断保険金 ★がん診断保険金補償(待機期間不設定型)特約</p> 	<p>医師※によって、病理組織学的所見(生検)により特約記載のがん(悪性新生物)※に罹患したことが診断され、治療※を開始された場合(保険期間中にがんと診断された場合に限ります。)</p> <p>(注1)病理組織学的所見(生検)が得られない場合、他の所見による診断も認めることがあります。</p> <p>(注2)【継続加入において、継続前後でご契約のお支払条件が異なる場合のご注意】</p> <p>がん診断保険金を補償する加入タイプに継続加入の場合で、被保険者ががん(悪性新生物)(*)を発病※した時がこの保険契約の保険期間の開始時より前であるときは、保険金のお支払額は次の①または②の金額のうち、いずれか低い額となります。</p> <p>①がん(悪性新生物)(*)を発病した時の保険契約のお支払条件で算出した金額</p> <p>②この保険契約のお支払条件で算出した金額</p> <p>ただし、がん(悪性新生物)(*)を発病した時が、がん診断時の属する日からご加入の継続する期間を遡及して1年以前であるときは、②により算出した額をお支払いします。</p> <p>(*)がん(悪性新生物)と医学上因果関係がある病気※を含みます。</p>	<p>がん診断保険金額の全額</p> <p>(注1)保険期間中1回に限ります。</p> <p>(注2)被保険者が医師※から傷病名の告知を受けていないことにより保険金を請求できない場合は、法律上の配偶者が被保険者に代わって保険金を請求することができます。なお、被保険者に法律上の配偶者がいない場合には、被保険者と生計を共にする配偶者以外の親族(6親等内の血族および3親等内の姻族をいいます。)が被保険者に代わって保険金を請求することができます。</p>	<p>9ページの疾病保険金の「保険金をお支払いしない主な場合」((注)を除きます。)のほか、次の場合は保険金をお支払いしません。</p> <ul style="list-style-type: none"> ●がん診断時が、この保険契約の始期日(*)より前の場合 ●既に保険金をお支払いしたが、がんの再発・転移によるがん(既に保険金をお支払いしたがんと同じ部位に再発したがんを含みます。) <p>など</p> <p>(*)この特約をセットしたご契約に継続加入された場合は、継続加入してきた最初のご契約の始期日をいいます。</p>

保険金の種類	保険金をお支払いする場合	保険金のお支払額	保険金をお支払いしない主な場合
<p>日常生活賠償保険金 ★日常生活賠償特約</p>	<p>① 保険期間中の次のア. またはイ. の偶然な事故により、他人の生命または身体を害したり、他人の物を壊したりして、法律上の損害賠償責任を負われた場合</p> <p>② 日本国内において保険期間中の次のア. またはイ. の偶然な事故により、誤って線路へ立入ってしまったこと等が原因で電車等(*1)を運行不能(*2)にさせ、法律上の損害賠償責任を負われた場合</p> <div style="border: 1px solid black; padding: 5px;"> <p>ア. 本人の居住の用に供される住宅(*3)の所有、使用または管理に起因する偶然な事故</p> <p>イ. 被保険者の日常生活に起因する偶然な事故</p> </div> <p>(*1) 電車、気動車、モノレール等の軌道上を走行する陸上の乗用具をいいます。</p> <p>(*2) 正常な運行ができなくなることをいいます。ただし、運行することにつき、物理的な危険を伴うものをいいます。</p> <p>(*3) 敷地内の動産および不動産を含みます。</p> <p>(注) 被保険者の範囲は、本人、配偶者※、同居の親族および別居の未婚※の子となります。なお、これらの方が責任無能力者である場合は、親権者・法定監督義務者・監督義務者に代わって責任無能力者を監督する方(責任無能力者の6親等内の血族、配偶者および3親等内の姻族に限り、)を被保険者とします。「同居の親族」とは、本人またはその配偶者と同居の、本人またはその配偶者の6親等内の血族および3親等内の姻族をいいます。「別居の未婚の子」とは、本人またはその配偶者と別居の、本人またはその配偶者の未婚の子をいいます。</p>	<div style="border: 1px solid black; padding: 5px; margin-bottom: 10px;"> <p>被保険者が損害賠償請求権者に対して負担する法律上の損害賠償責任の額</p> </div> <p style="text-align: center;">+</p> <div style="border: 1px solid black; padding: 5px; margin-bottom: 10px;"> <p>判決により支払を命ぜられた訴訟費用または判決日までの遅延損害金</p> </div> <p style="text-align: center;">-</p> <div style="border: 1px solid black; padding: 5px;"> <p>被保険者が損害賠償請求権者に対して損害賠償金を支払ったことにより代位取得するものがある場合は、その価額</p> </div> <p>(注1) 1回の事故につき、日常生活賠償保険金額が限度となります。</p> <p>(注2) 損害賠償金額等の決定については、あらかじめ引受保険会社の承認を必要とします。</p> <p>(注3) 上記計算式により計算した額とは別に、損害の発生または拡大を防止するために必要または有益であった費用、示談交渉費用、争訟費用等をお支払いします。</p> <p>(注4) 日本国内において発生した事故については、被保険者のお申出により、示談交渉をお引受します。ただし、損害賠償請求権者が同意されない場合、被保険者が負担する法律上の損害賠償責任の額が日常生活賠償保険金額を明らかに超える場合、正当な理由なく被保険者が協力を拒んだ場合、損害賠償請求に関する訴訟が日本国外の裁判所に提起された場合には示談交渉を行うことができませんのでご注意ください。</p> <p>(注5) 補償内容が同様の保険契約(異なる保険種類の特約や引受保険会社以外の保険契約を含みます。)が他にある場合、補償の重複が生じることがあります。補償内容の差異や保険金額、加入の要否をご確認いただいたうえでご加入ください。</p>	<ul style="list-style-type: none"> ● 保険契約者、被保険者またはこれらの方の法定代理人の故意による損害 ● 被保険者の業務遂行に直接起因する損害賠償責任(仕事上の損害賠償責任) ● 他人から借りたり預かったりした物を壊したことによる損害賠償責任 ● 被保険者と同居する親族※に対する損害賠償責任 ● 被保険者の使用人(家事使用人を除きます。)が業務遂行中に被った身体の障害に起因する損害賠償責任 ● 第三者との損害賠償に関する約定によって加重された損害賠償責任 ● 心神喪失に起因する損害賠償責任 ● 被保険者または被保険者の指図による暴行、殴打による損害賠償責任 ● 自動車等※の車両(ゴルフ場敷地内におけるゴルフカートを除きます。)、船舶、航空機、銃器、業務のために使用する動産または不動産の所有、使用または管理に起因する損害賠償責任 ● 戦争、その他の変乱※、暴動による損害 ● 地震もしくは噴火またはこれらを原因とする津波による損害 ● 核燃料物質等の放射性・爆発性等による損害 <p style="text-align: right;">など</p>

保険金の種類	保険金をお支払いする場合	保険金のお支払額	保険金をお支払いしない主な場合
<p>携行品損害保険金</p> <p>★携行品損害補償特約</p> <p>☆新価保険特約(携行品損害補償特約用)セット</p>	<p>保険期間中の偶然な事故(盗難・破損・火災など)により、携行品(※1)に損害が発生した場合</p> <p>(※1)「携行品」とは、被保険者が住宅(敷地を含みます。)外において携行している被保険者所有の身の回り品(※2)をいいます。ただし、別記の「補償対象外となる主な『携行品』」を除きます。</p> <p>(※2)「身の回り品」とは、被保険者が所有する、日常生活において職務の遂行以外の目的で使用する動産(カメラ、衣類、レジャー用品等)をいいます。</p>	<p>損害の額</p> <p>一 免責金額※(1回の事故につき3,000円)</p> <p>(注1)損害の額は、再調達価額※によって定めます。ただし、被害物が貴金属等の場合には、保険価額によって定めます。なお、被害物の損傷を修繕しうる場合においては、損害発生直前の状態に復するのに必要な修繕費をもって損害の額を定め、価値の下落(格落損)は含みません。この場合においても、修繕費が再調達価額を超えるときは、再調達価額を損害の額とします。</p> <p>(注2)損害の額は、1個、1組または1対のものについて10万円が限度となります。ただし、通貨または乗車券等(鉄道・船舶・航空機の乗車船券・航空券、宿泊券、観光券または旅行券をいいます。ただし、定期券は含まれません。)もしくは小切手については1回の事故につき5万円が限度となります。</p> <p>(注3)保険金のお支払額は、保険期間を通じ、携行品損害保険金額が限度となります。</p> <p>(注4)補償内容が同様の保険契約(異なる保険種類の特約や引受保険会社以外の保険契約を含みます。)が他にある場合、補償の重複が生じることがあります。補償内容の差異や保険金額、加入の要否をご確認いただいたうえでご加入ください。</p>	<ul style="list-style-type: none"> ● 保険契約者、被保険者または保険金を受け取るべき方の故意または重大な過失による損害 ● 被保険者と同居する親族※の故意による損害 ● 自動車等※の無資格運転、酒気帯び運転※または麻薬等を使用しての運転中の事故による損害 ● 公権力の行使(差し押え・没収・破壊等)による損害 ● 携行品の自然の消耗、劣化、性質による変色・さび・かび・腐敗・ひび割れ・はがれ・発酵・自然発熱、ねずみ食い、虫食い、欠陥等による損害 ● 携行品の平常の使用または管理において通常発生し得るすり傷、かき傷、塗料のはがれ落ち、ゆがみ、たわみ、へこみその他外観上の損傷または保険の対象の汚損であって、携行品が有する機能の喪失または低下を伴わない損害 ● 偶然な外来の事故に直接起因しない携行品の電氣的事故・機械的的事故(故障等)による損害。ただし、これらの事由によって発生した火災による損害を除きます。 ● 携行品である液体の流出による損害。ただし、その結果として他の携行品に発生した損害を除きます。 ● 携行品の置き忘れまたは紛失による損害 ● 戦争、その他の変乱※、暴動による損害(テロ行為による損害は、条件付戦争危険等免責に関する一部修正特約により、保険金の支払対象となります。) ● 地震もしくは噴火またはこれらを原因とする津波による損害 ● 核燃料物質等の放射性・爆発性等による損害 ● 別記の「補償対象外となる主な『携行品』」の損害 <p style="text-align: right;">など</p>

保険金の種類	保険金をお支払いする場合	保険金のお支払額	保険金をお支払いしない主な場合
<p>ホールインワン・アルバトロス費用保険金 ★ホールインワン・アルバトロス費用補償特約(団体総合生活補償保険用)</p>	<p>日本国内のゴルフ場※において被保険者が達成した次のホールインワン※またはアルバトロス※について、達成のお祝いとして実際にかかった費用をお支払いします。</p> <p>①次のアおよびイの両方が目撃※したホールインワンまたはアルバトロス</p> <p>ア. 同伴競技者※ イ. 同伴競技者以外の第三者(同伴キャディ※等。具体的には次の方をいいます。)</p> <div style="border: 1px solid black; padding: 5px;"> <p>同伴キャディ、ゴルフ場使用人、ゴルフ場内の売店運営業者、ワン・オン・イベント業者、先行・後続のパーティのプレイヤー、公式競技参加者、公式競技の競技委員、ゴルフ場に入出入りする造園業者・工事業者 など</p> </div> <div style="border: 1px solid red; padding: 5px; margin-top: 10px;"> <p>(注)原則として、セルフプレー中に達成したホールインワンまたはアルバトロスは保険金支払いの対象にはなりません。セルフプレーでキャディを同伴していない場合は、同伴キャディの目撃証明に替えて前記イの目撃証明がある場合に限り保険金をお支払いします。</p> </div> <p>②達成証明資料(*1)によりその達成を客観的に証明できるホールインワンまたはアルバトロスは、</p> <p>なお、対象となるホールインワンまたはアルバトロスは、</p> <ul style="list-style-type: none"> ●アマチュアゴルファーが、ゴルフ場で、パー35以上の9ホールを正規にラウンドし、 ●1名以上の同伴競技者と共に(公式競技の場合は同伴競技者は不要です。)プレー中のホールインワンまたはアルバトロスで、 ●その達成および目撃証明を引受保険会社所定のホールインワン・アルバトロス証明書(*2)により証明できるものに限ります。 <p>(*1)「達成証明資料」とは、ビデオ映像等によりホールインワンまたはアルバトロスの達成を客観的に確認できる記録媒体に記録された映像等資料をいいます。</p> <p>(*2)「引受保険会社所定のホールインワン・アルバトロス証明書」には次のすべての方の署名または記名・押印が必要です。</p> <p>(a)同伴競技者 (b)同伴競技者以外のホールインワンまたはアルバトロスの達成を目撃した第三者(達成証明資料がある場合は不要です) (c)ゴルフ場の支配人、責任者またはその業務を代行もしくは行使する権限を有する者</p> <p>(注)この特約は、ゴルフの競技または指導を職業としている方が被保険者となる場合にはセットすることができません。</p>	<p><u>次の費用のうち実際に支出した額</u></p> <p>ア. 贈呈用記念品購入費用(*1) イ. 祝賀会に要する費用 ウ. ゴルフ場※に対する記念植樹費用 エ. 同伴キャディ※に対する祝儀 オ. その他慣習として負担することが適当な社会貢献、自然保護(*2)またはゴルフ競技発展に役立つ各種費用、ゴルフ場の使用人に対する謝礼費用、記念植樹を認めないゴルフ場においてホールインワン※またはアルバトロス※を記念して作成するモニュメント等の費用(ただし、保険金額の10%が限度となります。)</p> <p>(*1)贈呈用記念品には、貨幣、紙幣、有価証券、商品券等の物品切手、プリペイドカードは含まれません。ただし、被保険者が達成を記念して特に作成したプリペイドカードは贈呈用記念品に含みます。</p> <p>(*2)自然保護には、公益社団法人ゴルフ緑化促進会への寄付をご希望される場合などを含みます。</p> <p>(注1)保険金のお支払額は、1回のホールインワンまたはアルバトロスごとにホールインワン・アルバトロス費用保険金額が限度となります。</p> <p>(注2)ホールインワン・アルバトロス費用を補償する保険を複数(引受保険会社、他の保険会社を問いません。)ご加入の場合、ホールインワン・アルバトロス費用保険金のお支払額は単純に合算されず、最も高い保険金額が限度となります。</p> <p>(注3)補償内容が同様の保険契約(異なる保険種類の特約や引受保険会社以外の保険契約を含みます。)が他にある場合、補償の重複が生じることがあります。補償内容の差異や保険金額、加入の要否をご確認いただいたうえでご加入ください。</p> <p>(注4)保険金のご請求には、引受保険会社所定のホールインワン・アルバトロス証明書および各種費用の支払いを証明する領収書等の提出が必要となります。</p>	<ul style="list-style-type: none"> ●日本国外で達成したホールインワン※またはアルバトロス※ ●ゴルフ場※の経営者が、その経営するゴルフ場で達成したホールインワンまたはアルバトロス ●ゴルフ場の使用人(*1)が実際に働いているゴルフ場で達成したホールインワンまたはアルバトロス <p>など</p> <p>(*1)「ゴルフ場の使用人」には、臨時雇いを含みます。</p>

保険金の種類	保険金をお支払いする場合	保険金のお支払額	保険金をお支払いしない主な場合
<p>葬祭費用保険金 ★ 葬祭費用補償特約</p>	<p>補償対象者(*1)が次の①～③のいずれかに該当され、補償対象者の親族※が葬祭費用を負担された場合</p> <p>①保険期間中の事故によるケガ※のため、事故の発生の日からその日を含めて180日以内に死亡された場合</p> <p>②保険期間の開始時以降(*2)に発病※した病気※のため、このご契約の保険期間中に死亡された場合</p> <p>③このご契約の保険期間が終了した後であっても、疾病入院保険金が支払われるべき場合で、その原因となった病気(*3)のため、疾病入院保険金の支払対象期間※が満了するまでの間(*4)に死亡された場合。ただし、葬祭費用を補償するご契約が継続されなかった場合に限りです。</p> <p>(注)【継続加入において、継続前後でご契約のお支払条件が異なる場合のご注意】 葬祭費用を補償する加入タイプに継続加入の場合で、補償対象者が死亡の直接の原因となった病気(*3)を発病した時がこの保険契約の保険期間の開始時より前であるときは、葬祭費用保険金のお支払額は次の①または②の金額のうち、いずれか低い額となります。</p> <p>①病気を発病した時の保険契約のお支払条件で算出した金額</p> <p>②この保険契約のお支払条件で算出した金額</p> <p>ただし、補償対象者が死亡の直接の原因となった病気(*3)を発病した時が、その病気によって補償対象者が死亡した日からご加入の継続する期間を遡及して1年以前であるときは、②により算出した額をお支払いします。</p> <p>(*1)「補償対象者」とは、普通保険約款における被保険者をいいます。</p> <p>(*2)葬祭費用を補償する加入タイプに継続加入された場合は、継続加入してきた最初のご契約の保険期間の開始時以降とします。</p> <p>(*3)その病気と医学上因果関係がある病気※を含みます。</p> <p>(*4)365日を限度とします。</p>	<p>補償対象者の親族※が葬祭費用を負担することによって被る損害に対して、葬祭費用保険金額を限度として保険金をお支払いします。</p> <p>(注)補償内容が同様の保険契約(異なる保険種類の特約や引受保険会社以外の保険契約を含みます。)が他にある場合、補償の重複が生じることがあります。補償内容の差異や保険金額、加入の要否をご確認いただいたうえでご加入ください。</p>	<p><「保険金をお支払いする場合」の①の場合></p> <ul style="list-style-type: none"> ● 保険契約者、被保険者、補償対象者または保険金を受け取るべき方の故意または重大な過失によるケガ※ ● 闘争行為、自殺行為または犯罪行為によるケガ ● 自動車等※の無資格運転、酒気帯び運転※または麻薬等を使用しての運転中のケガ ● 脳疾患、病気※または心神喪失によるケガ ● 妊娠、出産、早産または流産によるケガ ● 引受保険会社が保険金を支払うべきケガの治療※以外の外科的手術その他の医療処置によるケガ ● 戦争、その他の変乱※、暴動によるケガ(テロ行為によるケガは、条件付戦争危険等免責に関する一部修正特約により、保険金の支払対象となります。) ● 地震もしくは噴火またはこれらを原因とする津波によるケガ ● 核燃料物質等の放射性・爆発性等によるケガ ● 原因がいかなるときでも、頸(けい)部症候群※、腰痛その他の症状を訴えている場合に、それを裏付けるに足り医学的他覚所見のないもの※ ● 別記の「補償対象外となる運動等」を行っている間のケガ ● 乗用具※を用いて競技等※をしている間のケガ など <p><「保険金をお支払いする場合」の②または③の場合></p> <ul style="list-style-type: none"> ● 保険契約者、補償対象者または保険金を受け取るべき方の故意または重大な過失による病気※ ● 闘争行為、自殺行為または犯罪行為による病気 ● 精神障害(*1)およびそれによる病気 ● 戦争、その他の変乱※、暴動による病気(テロ行為による病気は、条件付戦争危険等免責に関する一部修正特約により、保険金の支払対象となります。)(*2) ● 核燃料物質等の放射性・爆発性等による病気(*2) ● 健康状況告知のご回答等により補償対象外とする病気(加入者証等に記載されます。)(*)により入院※された場合 など <p>(注)保険期間の開始時(*3)より前に発病※した病気(*4)については保険金をお支払いしません。</p> <p>ただし、この特約をセットしたご契約に継続加入された場合で、補償対象者が死亡の直接の原因となった病気(*4)を発病した時が、その病気により補償対象者が死亡された日からご加入の継続する期間を遡及して1年以前であるときは、葬祭費用保険金をお支払いします。</p> <p>(*1)「精神障害」とは、平成6年10月12日総務庁告示第75号に定められた分類項目中の分類コードF00からF99に規定されたものとし、分類項目の内容については、厚生労働省大臣官房統計情報部編「疾病、傷害および死因統計分類提要 ICD-10(2003年版)準拠」によります。</p> <p><支払対象外となる精神障害の例> 認知症、アルコール依存、薬物依存、統合失調症、人格障害、気分障害、知的障害 など</p> <p>(*2)これにより生じた保険金支払事由に該当した被保険者の数の増加がこの保険の計算の基礎に及ぼす影響が少ないと引受保険会社が認めた場合は、保険金の全額または一部をお支払いすることがあります。</p> <p>(*3)この特約をセットしたご契約に継続加入された場合は、継続加入してきた最初のご契約の保険期間の開始時をいいます。</p> <p>(*4)その病気と医学上因果関係がある病気※を含みます。</p>

保険金の種類	保険金をお支払いする場合	保険金のお支払額	保険金をお支払いしない主な場合
<p>先進医療費用 保険金</p> <p>★ 先進医療費用保険金補償特約</p> <p>☆ 特定精神障害補償特約セット</p>	<p>ケガ※または病気※の治療※のため、保険期間中に日本国内において先進医療（*1）を受けた場合で、被保険者が先進医療に伴う費用を負担されたとき。</p> <p>（注）【継続加入において、継続前後でご契約のお支払条件が異なる場合のご注意】</p> <p>先進医療に伴う費用を補償する加入タイプに継続加入の場合で、ケガの原因となった事故発生の時または病気（*2）を発病した時がこの保険契約の保険期間の開始時より前であるときは、先進医療費用保険金のお支払額は次の①または②の金額のうち、いずれか低い額となります。</p> <p>①ケガの原因となった事故発生の時または病気を発病した時の保険契約のお支払条件で算出した金額</p> <p>②この保険契約のお支払条件で算出した金額</p> <p>ただし、ケガの原因となった事故発生の時または病気（*2）を発病した時が、そのケガまたは病気によって先進医療を開始した日からご加入の継続する期間を遡及して1年以前であるときは、②により算出した額をお支払いします。</p> <p>（*1）「先進医療」とは、厚生労働省告示に基づき定められている評価療養のうち、別に厚生労働大臣が定めるもの（先進医療ごとに別に厚生労働大臣が定める施設基準に適合する病院または診療所において行われるもの）に限ります。）をいいます。医療技術、医療機関および適応症等が先進医療に該当しない場合、支払対象外となります。なお、先進医療の対象となる医療技術、医療機関および適応症等は、一般の保険診療への導入や承認取消等の事由によって、変動します。受療された日現在において、先進医療に該当しない場合、お支払いの対象外となります。</p> <p>（*2）先進医療の原因となった病気と医学上因果関係がある病気※を含みます。</p>	<p>被保険者が負担された次の費用を被保険者にお支払いします。</p> <p>ア. 先進医療に要する費用（*）</p> <p>イ. 先進医療を受けるための病院等との間の交通費（転院、退院のための交通費を含みます。）</p> <p>ウ. 先進医療を受けるための宿泊費（1泊につき1万円限度）</p> <p>（*）先進医療を受けた場合の費用のうち、保険外併用療養費およびこれに伴う一部負担金以外の費用をいいます。ただし、保険外併用療養費には、保険外併用療養費に相当する家族療養費を含みます。なお、保険外併用療養費とは、公的医療保険制度から給付される部分をいい、一部負担金とは公的医療保険制度と同様の本人負担金をいいます。</p> <p>（注1）加害者等から支払われる損害賠償金などがある場合は、被保険者が負担された費用から差し引きます。</p> <p>（注2）保険金のお支払額は、保険期間を通じ、先進医療費用保険金額が限度となります。</p> <p>（注3）補償内容が同様の保険契約（異なる保険種類の特約や引受保険会社以外の保険契約を含みます。）が他にある場合、補償の重複が生じることがあります。補償内容の差異や保険金額、加入の要否をご確認いただいたうえでご加入ください。</p>	<p>7ページの傷害保険金の「保険金をお支払いしない主な場合」および9ページの疾病保険金の「保険金をお支払いしない主な場合」と同じ。ただし、疾病保険金の「保険金をお支払いしない主な場合」の（注）を次のとおり読み替えます。</p> <p>（注）保険期間の開始時（*5）より前に被ったケガまたは発病※した病気（*4）については保険金をお支払いしません。ただし、先進医療に伴う費用を補償する加入タイプに継続加入された場合で、ケガの原因となった事故発生の時または病気を発病した時が、そのケガまたは病気による先進医療を開始された日からご加入の継続する期間を遡及して1年以前であるときは、保険金をお支払いします。</p> <p>（*4）その病気と医学上因果関係がある病気※を含みます。</p> <p>（*5）先進医療に伴う費用を補償する加入タイプに継続加入された場合は、継続加入してきた最初のご契約の保険期間の開始時をいいます。</p>

保険金のお支払いについて

【特約の説明】

セットする特約	特約の説明
条件付戦争危険等免責に関する一部修正特約 (自動セット)	保険金をお支払いしない場合のうち「戦争、その他の変乱※、暴動」については、テロ行為はお支払いの対象となります。テロ行為とは、政治的、社会的もしくは宗教・思想的な主義・主張を有する団体・個人またはこれと連帯するものがその主義・主張に関して行う暴力的行動をいいます。

●柔道整復師(接骨院、整骨院等)による施術の場合、通院日数の認定にあたっては、傷害の部位や程度に応じ、医師の治療に準じて認定し、お支払いします。また、鍼(はり)・灸(きゅう)・マッサージなどの医療類似行為については、医師の指示に基づいて行われた施術のみ、お支払いの対象となります。

(☆)疾病保険金(疾病入院保険金、疾病手術保険金、疾病放射線治療保険金、疾病通院保険金)

【継続加入において、継続前後でご契約のお支払条件が異なる場合のご注意】

病気※を補償する加入タイプに継続加入の場合で、被保険者が疾病入院(*1)の原因となった病気(*2)を発病※した時がこの保険契約の保険期間の開始日より前であるときは、保険金のお支払額は次の①または②の金額のうち、いずれか低い額となります。

①病気を発病した時の保険契約のお支払条件で算出した金額

②この保険契約のお支払条件で算出した金額

ただし、病気(*2)を発病した時が、その病気による入院(*1)を開始された日からご加入の継続する期間を遡及して1年以前であるときは、②により算出した額をお支払いします。

(*1)疾病入院保険金の支払いを伴わない疾病手術保険金または疾病放射線治療保険金の場合は、それぞれ「手術の開始時」、「放射線治療の開始時」に疾病入院が開始したものとみなします。

(*2)疾病入院(*1)の原因となった病気と医学上因果関係がある病気※を含みます。

補償対象外となる運動等／補償対象外となる職業／補償対象外となる主な「携行品」

補償対象外となる運動等

山岳登山(*1)、リュージュ、ポプスレー、スケルトン、航空機(*2)操縦(*3)、スカイダイビング、ハンググライダー搭乗、超軽量動力機(*4)搭乗、ジャイロプレーン搭乗

その他これらに類する危険な運動

(*1)ピッケル、アイゼン、ザイル、ハンマー等の登山用具を使用するもの、ロッククライミング(フリークライミングを含み、登る壁の高さが5m以下であるボルダリングは含みません。)をいいます。

(*2)グライダーおよび飛行船は含みません。

(*3)職務として操縦する場合は含みません。

(*4)モーターハンググライダー、マイクロライト機、ウルトラライト機等をいい、パラプレーン等のパラシュート型超軽量動力機は含みません。

補償対象外となる職業

オートテスター(テストライダー)、オートバイ競争選手、自動車競争選手、自転車競争選手(競輪選手)、モーターボート(水上オートバイを含みます。)競争選手、猛獣取扱者(動物園の飼育係を含みます。)、プロボクサー、プロレスラー、ローラーゲーム選手(レフリーを含みます。)、力士

その他これらと同程度またはそれ以上の危険な職業

補償対象外となる主な「携行品」

船舶(ヨット、モーターボート、水上バイク、ボートおよびカヌーを含みます。)、航空機・自動車・原動機付自転車・雪上オートバイ・ゴーカートおよびこれらの付属品、自転車・ハンググライダー・パラグライダー・サーフボード・ウインドサーフィン・ラジコン模型およびこれらの付属品、携帯電話・PHS・ポケットベル等の携帯型通信機器・ノート型パソコン・その他の携帯型パソコン・ワープロ・タブレット端末・ウェアラブル端末等の携帯型電子事務機器およびこれらの付属品、義歯、義肢、コンタクトレンズ、眼鏡、補聴器、動物、植物、株券、有価証券(乗車券等、定期券、通貨および小切手は補償の対象となります。)、印紙、切手、預金証書または貯金証書(通帳およびキャッシュカードを含みます。)、クレジットカード、ローンカード、プリペイドカード、電子マネー、漁具(釣竿、竿掛け、竿袋、リール、釣具入れ、クーラー、びく、たも網、救命胴衣およびこれらに類似のつり用に設計された用具をいいます。)、稿本(本などの原稿)・設計書・図案・証書(運転免許証およびパスポートを含みます。)、帳簿・ひな形・鋳型・木型・紙型・模型・勲章・き章・免許状その他これらに類する物(印章は補償の対象となります。)、テープ、カード、ディスク、ドラム等のコンピュータ用の記録媒体に記録されているプログラム、データなど

用語のご説明

用語	説明				
あ					
アルパトロス	ホールインワン※以外で、各ホールの基準打数よりも3つ少ない打数でカップインすることをいいます。				
医学上因果関係がある病気	医学上重要な関係にある一連の病気※をいい、病名を異にする場合であってもこれを同一の病気として取り扱います。たとえば、高血圧症とこれに起因する心臓疾患または腎臓疾患等をいいます。				
医学的他覚所見のないもの	被保険者が自覚症状を訴えている場合であっても、脳波所見、理学的検査、神経学的検査、臨床検査、画像検査、眼科・耳鼻科検査等によりその根拠を客観的に証明することができないものをいいます。				
医師	被保険者以外の医師をいいます。 <table border="1" style="width: 100%; border-collapse: collapse;"> <tr> <td style="text-align: center;">特約名称</td> <td style="text-align: center;">特約固有の「医師」の範囲</td> </tr> <tr> <td style="text-align: center;">葬祭費用補償特約</td> <td style="text-align: center;">補償対象者以外の医師</td> </tr> </table>	特約名称	特約固有の「医師」の範囲	葬祭費用補償特約	補償対象者以外の医師
特約名称	特約固有の「医師」の範囲				
葬祭費用補償特約	補償対象者以外の医師				
1回の疾病入院	疾病入院の退院日の翌日からその日を含めて180日を経過する日までに、その疾病入院の原因となった病気※(これと医学上因果関係がある病気※を含みます。)によって再度疾病入院に該当した場合には、前の疾病入院と後の疾病入院を合わせて「1回の疾病入院」として取り扱います。				
か					
がん(悪性新生物)	上皮内新生物を含みます。				
ギブス等	ギブス、ギブスシーネ、ギブスシャーレ、シーネその他これらに類するもの(硬性コルセット、創外固定器、その他医学上ギブスと同程度の安静を保つために用いるものをいい、バストバンド、軟性コルセット、サポーター、頸(けい)椎カラー、厚紙副子、ニーブレース等は含まれません。)をいいます。				
競技等	競技、競争、興行(*)または試運転をいいます。また、競技場におけるフリー走行など競技等に準ずるものを含みます。 (*)いずれもそのための練習を含みます。				
頸(けい)部症候群	いわゆる「むちうち症」をいいます。				
ケガ	急激かつ偶然な外来の事故によって身体に被った傷害をいいます。 「急激」とは、「事故が突発的で、傷害発生までの過程において時間的間隔がないこと」を意味します。 「偶然」とは、「保険事故の原因または結果の発生が被保険者にとって予知できない、被保険者の意思に基づかないこと」を意味します。 「外来」とは、「保険事故の原因が被保険者の身体外部からの作用によること、身体に内在する疾病要因の作用でないこと」を意味します。 「傷害」には、身体外部から有毒ガスまたは有毒物質を偶然かつ一時に吸入、吸収または摂取した場合に急激に発生する中毒症状(*)を含み、次のいずれかに該当するものを含まません。 ①細菌性食中毒 ②ウイルス性食中毒 (*)継続的に吸入、吸収または摂取した結果発生する中毒症状を除きます。				
ケガを被った所定の部位	次のいずれかの部位(指、顔面等は含まれません。)をいいます。 ・長管骨(上腕骨、橈骨、尺骨、大腿骨、脛骨および腓骨をいいます。以下同様とします。)または脊柱 ・長管骨に接続する上肢または下肢の3大関節部分(中手骨、中足骨およびそれらより指先側は含まれません。)。ただし、長管骨を含めギブス等※の固定具を装着した場合に限ります。 ・肋骨・胸骨(鎖骨、肩甲骨は含まれません。)。ただし、体幹部にギブス等の固定具を装着した場合に限ります。				
後遺障害	治療※の効果が医学上期待できない状態であって、被保険者の身体に残された症状が将来においても回復できない機能の重大な障害に至ったものまたは身体の一部の欠損をいいます。ただし、被保険者が症状を訴えている場合であっても、それを裏付けるに足りる医学的他覚所見のないもの※を除きます。				
誤嚥(えん)	食物、吐物、唾液等が誤って気管内に入ることをいいます。				
ゴルフ場	ホールインワン・アルパトロス費用補償特約(団体総合生活補償保険用)においては、日本国内に所在するゴルフ競技を行うための有料の施設で、9ホール以上を有するものをいいます。				
さ					
再調達価額	損害が発生した時の発生した場所における保険の対象と同一の構造、質、用途、規模、型、能力のものを再取得するのに必要な金額をいいます。なお、再取得に必要な額は、被害物を購入したときの金額より低い金額となる場合があります。				
支払限度日数	支払対象期間※内において、支払いの限度となる日数をいい、それぞれについて、加入者証等記載の期間または日数とします。 <table border="1" style="width: 100%; border-collapse: collapse;"> <tr> <td style="text-align: center;">適用される保険金の名称</td> </tr> <tr> <td style="text-align: center;">・傷害入院保険金 ・傷害通院保険金 ・疾病入院保険金 ・疾病通院保険金</td> </tr> </table>	適用される保険金の名称	・傷害入院保険金 ・傷害通院保険金 ・疾病入院保険金 ・疾病通院保険金		
適用される保険金の名称					
・傷害入院保険金 ・傷害通院保険金 ・疾病入院保険金 ・疾病通院保険金					
自動車等	自動車または原動機付自転車をいいます。				
支払対象期間	支払いの対象となる期間をいい、それぞれについて、加入者証等記載の期間または日数をいいます。なお、入院※が中断している期間がある場合には、その期間を含む継続した期間をいいます。 <table border="1" style="width: 100%; border-collapse: collapse;"> <tr> <td style="text-align: center;">適用される保険金の名称</td> </tr> <tr> <td style="text-align: center;">・傷害入院保険金 ・傷害通院保険金 ・疾病入院保険金 ・疾病通院保険金</td> </tr> </table>	適用される保険金の名称	・傷害入院保険金 ・傷害通院保険金 ・疾病入院保険金 ・疾病通院保険金		
適用される保険金の名称					
・傷害入院保険金 ・傷害通院保険金 ・疾病入院保険金 ・疾病通院保険金					
酒気帯び運転	道路交通法第65条(酒気帯び運転等の禁止)第1項に定める酒気を帯びた状態で自動車等※を運転することをいいます。				

用語	説明
さ	
手術	次のいずれかに該当する診療行為をいいます。 ①公的医療保険制度における医科診療報酬点数表に、手術料の算定対象として列挙されている診療行為(*1)。ただし、創傷処理、皮膚切開術、デブリードマン、骨または関節の非観血的または徒手的な整復術、整復固定術および授動術ならびに抜歯手術を除きます。 ②先進医療※に該当する診療行為(*2) (*1)①の診療行為には、歯科診療報酬点数表に手術料の算定対象として列挙されている診療行為のうち、医科診療報酬点数表においても手術料の算定対象として列挙されているものを含みます。 (*2)②の診療行為は、治療※を直接の目的として、メス等の器具を用いて患部または必要部位に切除、摘出等の処置を施すものに限ります。ただし、診断、検査等を直接の目的とした診療行為ならびに注射、点滴、全身的薬剤投与、局所的薬剤投与、放射線照射および温熱療法による診療行為を除きます。
乗用具	自動車等※、モーターボート(水上オートバイを含みます。)、ゴーカート、スノーモービル、その他これらに類するものをいいます。
親族	6親等内の血族、配偶者※および3親等内の姻族をいいます。
先進医療	手術※または放射線治療※を受けた時点において、厚生労働省告示に基づき定められている評価療養のうち、別に厚生労働大臣が定めるもの(先進医療ごとに別に厚生労働大臣が定める施設基準に適合する病院または診療所において行われるものに限ります。)をいいます。なお、先進医療の対象となる医療技術、医療機関および適応症等は、一般の保険診療への導入や承認取消等の事由によって、変動します。
その他の変乱	外国の武力行使、革命、政権奪取、内乱、武装反乱その他これらに類似の事変をいいます。
た	
治療	医師※が必要であると認め、医師が行う治療をいいます。
通院	病院もしくは診療所に通い、または往診もしくは訪問診療により、治療※を受けることをいい、オンライン診療による診察を含みます。ただし、治療を伴わない、薬剤、診断書、医療器具等の受領等のためのものは含みません。なお、同月に複数回のオンライン診療を受けた場合で、公的医療保険制度における医科診療報酬点数表においてオンライン診療料を1回算定された場合は、最初の1回のみ通院したものとみなします。
溺水	水を吸引したことによる窒息をいいます。
同伴キャディ	被保険者がホールインワン※またはアルバトロス※を達成したゴルフ場※に所属し、被保険者のゴルフ競技の補助者としてホールインワンまたはアルバトロスを達成した時に使用していたキャディをいいます。
同伴競技者	被保険者がホールインワン※またはアルバトロス※を達成した時に、被保険者と同一組で競技していた方をいいます。
な	
入院	自宅等での治療※が困難なため、病院または診療所に入り、常に医師※の管理下において治療に専念することをいいます。
は	
配偶者	婚姻の相手方をいい、婚姻の届出をしていないが事実上婚姻関係と同様の事情(内縁関係)にある方および戸籍上の性別が同一であるが婚姻関係と異なる程度の実質を備える状態にある方を含みます。
発病	医師※が診断(*)した発病をいいます。ただし、先天性異常については、医師が診断したことによりはじめて発見されることをいいます。 (*)人間ドックや定期健康診断での指摘を含みます。
病気	被保険者が被ったケガ※以外の身体の障害をいいます。なお、被保険者が病気によって被ったケガについては、病気として取り扱います。
放射線治療	次のいずれかに該当する診療行為をいいます。 ①公的医療保険制度における医科診療報酬点数表に、放射線治療料の算定対象として列挙されている診療行為 ②先進医療※に該当する放射線照射または温熱療法による診療行為 (注)①の診療行為には、歯科診療報酬点数表に放射線治療料の算定対象として列挙されている診療行為のうち、医科診療報酬点数表においても放射線治療料の算定対象として列挙されている診療行為を含みます。
ホールインワン	各ホールの第1打が直接カップインすることをいいます。
ま	
未婚	これまでに婚姻歴がないことをいいます。
免責金額	支払保険金の計算にあたって損害または費用の額から差し引く金額で、自己負担となる金額をいいます。
目撃	被保険者が打ったボールがホールにカップインしたことを、その場で確認することをいいます。例えば、達成後に被保険者から呼ばれてカップインしたボールを確認した場合は「目撃」に該当しません。

ご注意事項（必ずお読みください）

ご加入にあたっての注意事項

- この保険は東北中小製造業ネットワーク16が保険契約者となる団体契約です。
被保険者が保険料を負担される場合、保険契約者が保険料をとりまとめのうえ引受保険会社に払い込みます。なお、保険契約者が引受保険会社に保険料を払い込まなかった場合には、保険契約が解除され保険金が支払われないことがあります。また、保険契約者または被保険者がご加入の取消等をされた場合、引受保険会社は返還保険料を保険契約者に返還します。
- お申込人となれる方は東北中小製造業ネットワーク16の会員企業の役員・従業員に限ります。
- この制度で被保険者（補償の対象者）本人（*）となれる方の範囲は、東北中小製造業ネットワーク16の会員企業の役員・従業員およびその家族（配偶者、子ども、両親、兄弟姉妹および本人と同居している親族ならびに家事使用人をいいます。）です。
（*）加入申込票の被保険者ご本人欄に記載の方をいいます。
- この保険の保険期間は1年間となります。保険金請求状況等によっては、保険期間終了後、継続加入できないことや補償内容を変更させていただくことがあります。あらかじめご了承ください。
- 引受保険会社が、普通保険約款・特約、保険契約引受に関する制度または保険料率等を改定した場合、改定日以降の日を始期日とする継続契約につきましては、その始期日における普通保険約款・特約、保険契約引受に関する制度または保険料率等が適用されます。そのため、継続契約の補償等の内容や保険料が継続前の保険契約と異なること、または継続加入できないことがあります。あらかじめご了承ください。
- ＜経営破綻した場合等の保険契約者の保護について＞
 - ・引受保険会社の経営が破綻した場合など保険会社の業務または財産の状況の変化によって、ご加入時にお約束した保険金・解約返れい金等のお支払いが一定期間凍結されたり、金額が削減されたりすることがあります。
 - ・損害保険会社が経営破綻した場合に保険契約者等を保護する目的で、「損害保険契約者保護機構」があり、引受保険会社も加入しています。この保険は「損害保険契約者保護機構」の補償対象であり、損害保険会社が破綻した場合でも、次のとおり補償されます。
 - 【病気の補償】
保険金、解約返れい金等は90%まで補償されます。ただし、破綻前に発生した事故による保険金は100%補償されます。
 - 【ケガの補償】
保険金、解約返れい金等は80%まで補償されます。ただし、破綻前に発生した事故および破綻時から3か月までに発生した事故による保険金は100%補償されます。
 - 【上記以外の補償】
保険金、解約返れい金等は補償されます。補償割合については、引受保険会社または代理店・扱者までお問い合わせください。
- お客さまのご加入内容が登録されることがあります。
損害保険制度が健全に運営され、死亡保険金、後遺障害保険金、入院保険金、通院保険金等のお支払いが正しく確実に行われるよう、これらの保険金のある保険契約について、一般社団法人 日本損害保険協会が運営する契約内容登録制度への登録を実施しております。
- ご加入いただいた後にお届けする加入者証は、内容をご確認のうえ、大切に保管してください。
- 「同種の危険を補償する他の保険契約等」（*）がある場合は、加入申込票の「他の保険契約等」欄に必ずご記入ください。
（*）「同種の危険を補償する他の保険契約等」とは、団体総合生活補償保険、普通傷害保険等をいい、いずれも積立保険を含みます。また、他の保険会社等における契約、共済契約、生命保険契約等を含みます。
- ＜税法上の取扱い＞（2022年4月現在）
払い込んでいただく保険料のうち、疾病保険金部分の保険料等は生命保険料控除のうち介護医療保険料控除の対象となり、所得税について最高 40,000 円まで、住民税について最高 28,000 円までが毎年の課税対象額から控除されます。
（注1）傷害保険金部分の保険料等は、保険料控除の対象となりません。
（注2）なお、この取扱いは今後の税制改正によっては変更となる場合がありますので、ご注意ください。

保険金をお支払いする場合に該当したときの手続

●保険金をお支払いする場合に該当したときの引受保険会社へのご連絡(連絡先は29ページ参照)

保険金をお支払いする場合に該当したときは、代理店・扱者または引受保険会社までご連絡ください。保険金請求の手続につきまして詳しくご案内いたします。なお、保険金をお支払いする場合に該当した日から30日以内にご連絡がない場合、もしくは知っている事実を告げなかった場合、または事実と異なることを告げた場合は、引受保険会社はそれによって被った損害の額を差し引いて保険金をお支払いすることがあります。

●保険金のご請求時にご提出いただく書類

被保険者または保険金を受け取るべき方(これらの方の代理人を含みます。)が保険金の請求を行う場合は、事故受付後に引受保険会社が求める書類をご提出いただきます。ご不明な点については、代理店・扱者または引受保険会社までお問い合わせください。

【ご提出いただく書類】 以下の書類のうち引受保険会社が求めるもの

- | | |
|----------------------------------------------------|----------------------------------|
| ○引受保険会社所定の保険金請求書 | ○公の機関(やむを得ない場合は第三者)等の事故証明書 |
| ○引受保険会社所定の同意書 | ○死亡診断書 |
| ○事故原因・損害状況に関する資料 | ○損害賠償の額および損害賠償請求権者を確認する書類 |
| ○引受保険会社所定の診断書 | ○他から支払われる損害賠償金・保険金、給付金等の額を確認する書類 |
| ○診療状況申告書 | |
| ○被保険者またはその代理人の保険金請求であることを確認するための資料(住民票、健康保険証(写)等) | |
| ○引受保険会社所定の事故内容報告書、損害または費用の発生を確認する書類およびその他これらに類する書類 | |

事故の内容、損害額等に応じて上記の書類以外の書類をご提出いただくようお願いすることがあります。

●代理請求人について

高度障害状態となり、意思能力を喪失した場合など、被保険者に保険金を請求できない事情があり、かつ、保険金を受け取るべき被保険者の代理人がない場合には、引受保険会社の承認を得て、その被保険者と同居または生計を共にする配偶者(*)等(以下「代理請求人」といいます。詳細は(注)をご参照ください。)が保険金を請求することがあります。詳細は代理店・扱者または引受保険会社までお問い合わせください。また、**本内容については、代理請求人となられる方にも必ずご説明ください。**

(注)①「被保険者と同居または生計を共にする配偶者(*)」

②上記①に該当する方がいないまたは上記①に該当する方に保険金を請求できない事情がある場合
「被保険者と同居または生計を共にする3親等内の親族」

③上記①、②に該当する方がいないまたは上記①、②に該当する方に保険金を請求できない事情がある場合
「上記①以外の配偶者(*)」または「上記②以外の3親等内の親族」

(*)法律上の配偶者に限ります。

●保険金支払いの履行期

引受保険会社は、保険金請求に必要な書類(*)1)をご提出いただいた日からその日を含めて30日以内に、保険金をお支払いするために必要な事項の確認(*)2)を終えて保険金をお支払いします。(*)3)

(*)1)保険金請求に必要な書類は、「保険金のご請求時にご提出いただく書類」をご参照ください。代理請求人が保険金を請求される場合は、被保険者が保険金を請求できない事情を示す書類をご提出いただきます。

(*)2)保険金をお支払いする事由の有無、保険金をお支払いしない事由の有無、保険金の額の算出、保険契約の効力の有無、その他引受保険会社がお支払いすべき保険金の額の確定のために確認が必要な事項をいいます。

(*)3)必要な事項の確認を行うために、警察などの公の機関の捜査結果の照会、医療機関など専門機関の診断結果の照会、災害救助法が適用された被災地における調査、日本国外における調査等が必要な場合には、普通保険約款・特約に定める日数までに保険金をお支払いします。この場合、引受保険会社は確認が必要な事項およびその確認を終える時期を被保険者または保険金を受け取るべき方に通知します。

●法律上の賠償責任などを負担することによって被った損害を補償する特約の対象となる賠償事故の示談交渉については、事前に引受保険会社へご相談ください。なお、あらかじめ引受保険会社の承認を得ないで損害賠償責任を認めたり、賠償金などを支払われた場合には、保険金をお支払いできないことなどがありますのでご注意ください。

<示談交渉サービス>

日本国内において発生した、日常生活賠償特約の対象となる賠償事故について被保険者のお申出があり、かつ被保険者の同意が得られれば、引受保険会社は原則として被保険者のために示談交渉をお引受いたします。また、日本国内において発生した賠償事故で保険金が支払われる場合、被害者が保険金相当の損害賠償額を引受保険会社へ直接請求することもできます。

<示談交渉を行うことができない主な場合>

○1回の事故につき、被保険者が負担する法律上の損害賠償責任の額が日常生活賠償特約で定める保険金額を明らかに超える場合

○相手の方が引受保険会社との交渉に同意されない場合

○相手の方との交渉に際し、正当な理由なく被保険者が引受保険会社への協力を拒んだ場合

○被保険者に対する損害賠償請求に関する訴訟が日本国外の裁判所に提起された場合

健康状況告知書ご記入のご案内（必ずお読みください）

以下の注意点を読んで、加入申込票の「健康状況告知書質問事項回答欄」にご記入ください。

○継続加入の場合で、保険責任を加重(*)することなく継続いただく場合には、あらためて健康状況を告知いただく必要はありません。

(*)保険金額の増額、支払限度日数の延長、免責期間の短縮等、疾病にかかわる補償を拡大することをいいます。

1. 健康状況告知の重要性

健康状況について告知いただく内容は、引受保険会社が公平な引受判断を行うための重要な事項です。必ず被保険者(補償の対象者)ご自身が、ありのままを正確に漏れなくお答えください。

(注)告知時における年齢が満15才未満の場合には、親権者のうちいずれかの方がお答えください。

2. 正しく告知されなかった場合の取扱い

「健康状況告知書質問事項」について、事実を告知されなかったり、事実と違うことを告知された場合には、ご加入内容が解除または取消しとなり、保険金をお支払いできないことがあります。

3. 書面によるご回答のお願い

・代理店・扱者には告知受領権があり、代理店・扱者に対して告知いただいた事項は、引受保険会社に告知いただいたものとなります。

・代理店・扱者への口頭によるご回答では、健康状況を告知いただいたことになりません。必ず加入申込票の「健康状況告知書質問事項回答欄」へのご記入にてご回答いただきますようお願いいたします。

4. 「健康状況告知書質問事項」に該当される場合

「健康状況告知書質問事項」に該当された場合、ご加入のお引受けについて次の取扱いとさせていただきます。

特約の名称	取扱い
疾病補償特約	次のいずれかとなります。
がん診断保険金補償(待機期間不設定型)特約	①特定の疾病・症状群について保険金をお支払いしない条件でご加入をお引受します。この場合でも、特定の疾病・症状群に該当しないものは、「6. 保険期間の開始前の発病等の取扱い」が適用されます。
葬祭費用補償特約	②ご加入はお引受できません。
先進医療費用保険金補償特約	

5. 現在の契約を解約・減額し、新たなご加入を検討されているお客さまへ

※詳しくは重要事項のご説明(注意喚起情報)をご覧ください。

現在の契約を解約・減額し、新たにご加入される場合も、新規にご加入される場合と同様に「健康状況告知書質問事項」にお答えいただく必要があります。

現在の健康状況等によっては、ご加入できなかったり、特定の疾病・症状群について保険金をお支払いしない条件でご加入をお引受することがあります。また、正しく告知をされなかった場合にはご加入内容が解除または取消しとなる場合があります。

6. 保険期間の開始前の発病等の取扱い

特約の名称	取扱い
疾病補償特約	ご加入をお引受した場合でも、ご加入時(*1)より前に発病した病気(*2)については保険金をお支払いしません。このお取扱いは、健康状況告知に誤りがない場合でも例外ではありませんので、ご注意ください。 なお、継続加入である場合で、病気を発病した時が、疾病入院を開始された日(*3)からご加入の継続する期間を遡及して1年以前であるときは保険金をお支払いすることがあります。
葬祭費用補償特約	ご加入をお引受した場合でも、ご加入時(*1)より前に被ったケガまたは発病した病気(*2)については保険金をお支払いしません。このお取扱いは、健康状況告知に誤りがない場合でも例外ではありませんので、ご注意ください。 なお、継続加入である場合で、病気を発病した時が、死亡された日からご加入の継続する期間を遡及して1年以前であるときは保険金をお支払いすることがあります。
がん診断保険金補償(待機期間不設定型)特約	ご加入をお引受した場合でも、ご加入時(*1)より前に発病したがん(悪性新生物)(*4)(*5)については保険金をお支払いしません。このお取扱いは、健康状況告知に誤りがない場合でも例外ではありませんので、ご注意ください。 なお、継続加入である場合で、がんを発病した時が、医師によってがんと診断された日からご加入の継続する期間を遡及して1年以前であるときは保険金をお支払いすることがあります。
先進医療費用保険金補償特約	ご加入をお引受した場合でも、ご加入時(*1)より前に発病した病気(*2)については保険金をお支払いしません。このお取扱いは、健康状況告知に誤りがない場合でも例外ではありませんので、ご注意ください。 なお、継続加入である場合で、ケガの原因となった事故発生時または病気を発病した時が、先進医療を開始された日からご加入の継続する期間を遡及して1年以前であるときは保険金をお支払いすることがあります。

(*1)同一の保険金を補償する加入タイプを継続加入される場合は、継続加入してきた最初のその保険金を補償する加入タイプのご加入時をいいます。

(*2)その病気と医学上因果関係がある病気を含みます。発病日は医師の診断(人間ドックや定期健康診断での指摘を含みます。)によります。

(*3)疾病入院保険金の支払いを伴わない疾病手術保険金または疾病放射線治療保険金の場合は、それぞれ「手術の開始時」、「放射線治療の開始時」に疾病入院が開始したものとみなします。

(*4)転移したがんを含みます。転移したがんとは、原発巣(最初にがんが発生した場所をいいます。)が同じであると診断されたがんをいい、そのがんと同じ部位に再発したがんを含みます。

(*5)そのがんと医学上因果関係がある病気を含みます。発病日は医師の診断(人間ドックや定期健康診断での指摘を含みます。)によります。

7. その他ご留意いただく点

・ご加入のお申込後または保険金のご請求の際、引受保険会社の社員または引受保険会社で委託した確認担当者が健康状況の告知内容等を確認させていただく場合があります。

・「健康状況告知書質問事項」にご回答いただいた後に、万一、告知内容の漏れ・誤りに気づかれた場合は代理店・扱者または引受保険会社までご連絡ください。告知内容の訂正のをご案内します。ただし、お申出内容によっては訂正をお受けできずご加入をそのまま継続いただけない場合があります。

特定の疾病・症状群について保険金をお支払いしない条件でご加入されているお客さまへ

特約の名称	取扱い
疾病補償特約	継続時に、あらためて健康状況の告知を行うことにより、新たな告知内容に応じた条件で継続加入いただくことができます。
がん診断保険金補償(待機期間不設定型)特約	【ご注意】 ◎現在の健康状況等によっては、継続加入できなかったり、保険金をお支払いしない疾病・症状群が追加・変更されたりすることがあります。
葬祭費用補償特約	◎特約によっては、新たな告知内容に応じた条件で継続いただいた場合でも、保険金のお支払額は、発病等時点の保険契約の条件で算出した金額となる場合があります。
先進医療費用保険金補償特約	◎保険期間の途中で特定の疾病・症状群について保険金をお支払いしない条件の削除・変更を行うことはできません。

ご加入内容確認事項

ご加入手続きに際し、以下の事項を十分にご確認ください。

本確認事項は、万一の事故の際に安心して保険をご利用いただけるよう、ご提案いたしました保険商品がお客さまのご希望に合致した内容であること、ご加入いただくうえで特に重要な事項を正しくご記入いただいていることを確認させていただくためのものです。

お手数ですが、以下の各質問項目について、再度ご確認くださいませようお願い申し上げます。

なお、ご加入にあたりご不明な点や疑問点がございましたら、パンフレット記載の代理店・扱者または引受保険会社までお問い合わせください。

1. 保険商品が以下の点で**お客さまのご希望に合致した内容となっていることをパンフレット・重要事項のご説明でご確認ください**。万一、ご希望に合致しない場合は、ご加入内容を再度ご確認ください。
「重要事項のご説明」に記載の、補償が重複する可能性のある特約等については、ご加入の要否をご確認ください。

- 保険金のお支払事由(主契約、セットしている特約を含みます。)
- 保険金額(ご契約金額)
- 保険期間(保険のご契約期間)
- 保険料・保険料払込方法

2. 加入申込票への記載・記入の漏れ・誤りがないかご確認ください。
以下の項目は、正しい保険料の算出や適切な保険金のお支払い等に必要な項目です。
内容をよくご確認いただき、加入申込票に正しくご記入いただきますようお願い申し上げます。
記載・記入の漏れ・誤りがある場合には、訂正あるいは追記をお願いいたします。

①皆さまがご確認ください。

加入申込票の「生年月日」または「年令」欄、「性別」欄は正しくご記入いただいていますか？
「年令」欄は保険始期日時点での満年令をご記入ください。

- *ご記入いただいた年令と生年月日から算出した年令が異なる場合には、生年月日から算出したものを年令として取り扱うことがあります。
または、事前に打ち出している内容に誤りがないことをご確認いただきましたか？

- 加入申込票の「他の保険契約等」欄は正しくご記入されていますか？

*ご加入いただく保険商品の加入申込票によっては、上記の欄がない場合があります。上記のうち欄がないものについてのご確認は不要となります。

②以下に該当する内容をお申込みの方のみご確認ください。

- ◆「健康状況告知をしていただく契約のタイプをお申込みの場合のみ」ご確認ください。
被保険者(補償の対象となる方)の健康状況を「健康状況告知書質問事項回答欄」に正しくご記入いただいていますか？

3. 次のいずれかに該当する場合には「加入申込票」のご提出が必要ですのでご確認ください。
- ・この保険制度に新規加入される場合
 - ・既にご加入の内容を変更してご継続される場合(被保険者の変更、補償内容の変更 など)
 - ・既にご加入されているがご継続されない場合

この保険契約に関する個人情報について、引受保険会社が次の取扱いを行うことに同意のうえお申し込みください。

個人情報の取扱いについて

この保険契約に関する個人情報は、引受保険会社がこの保険引受の審査および履行のために利用するほか、引受保険会社およびMS & ADインシュアランス グループのそれぞれの会社(海外にあるものを含む)が、この保険契約以外の商品・サービスのご案内・ご提供や保険引受の審査および保険契約の履行のために利用したり、提携先・委託先等の商品・サービスのご案内のために利用することがあります。

ただし、保健医療等のセンシティブ情報(要配慮個人情報を含む)の利用目的は、法令等に従い、業務の適切な運営の確保その他必要と認められる範囲に限定します。

また、この保険契約に関する個人情報の利用目的の達成に必要な範囲内で、業務委託先(保険代理店を含む)、保険仲立人、医療機関、保険金の請求・支払いに関する関係先等(いずれも海外にあるものを含む)に提供することがあります。

詳細は、三井住友海上ホームページ(<https://www.ms-ins.com>)をご覧ください。

このパンフレットは、団体総合生活補償保険の概要を説明したものです。ご加入の内容は、団体総合生活補償保険普通保険約款および特約によって定まります。詳細は普通保険約款および特約をご確認ください。また、ご不明な点については、代理店・扱者または引受保険会社までお問い合わせください。

契約概要のご説明(団体総合生活補償保険(MS&AD型))

- ご加入に際して特にご確認いただきたい事項をこの「契約概要」に記載しています。ご加入される前に必ずお読みいただき、ご加入くださいますようお願いいたします。
- 申込人と被保険者(補償の対象者)が異なる場合は、被保険者の方にもこの書面の内容を必ずお伝えください。
- この書面はご加入に関するすべての内容を記載しているものではありません。ご加入の内容は、普通保険約款・特約等によって定まります。ご不明な点については、代理店・扱者または引受保険会社までお問い合わせください。
- 契約取扱者が代理店または社員の場合は、引受保険会社の保険契約の締結権を有し、保険契約の締結・保険料の領収・保険料領収証の発行・ご契約の管理などの業務を行っています。したがって、代理店または社員と契約され有効に成立したご契約につきましては、引受保険会社と直接契約されたものとなります。

1. 商品の仕組みおよび引受条件等

(1) 商品の仕組み

この保険は、被保険者(補償の対象者)が事故によりケガをされた場合(傷害補償特約等をセットした場合)や病気になられた場合(疾病補償特約等をセットした場合)等に保険金をお支払いします。なお、被保険者となる方は加入申込票の被保険者欄記載の方(以下、「本人」といいます。)です。

主な特約	特約固有の被保険者の範囲
疾病補償特約 がん診断保険金補償(待機期間不設定型)特約 先進医療費用保険金補償特約	本人のうち、次のすべてに該当する方 ・保険期間の開始時点で生後15日以上満89才以下の方 ・健康状況告知の結果、ご加入できると判定された方
葬祭費用補償特約	本人の親族(6親等内の血族、配偶者および3親等内の姻族) (注)本人は、次のすべてに該当する方となります。 ・保険期間の開始時点で生後15日以上満89才以下の方 ・健康状況告知の結果、ご加入できると判定された方
日常生活賠償特約	(a)本人 (b)本人の配偶者 (c)同居の親族(本人またはその配偶者と同居の、本人またはその配偶者の6親等内の血族および3親等内の姻族) (d)別居の未婚の子(本人またはその配偶者と別居の、本人またはその配偶者の未婚の子) (e)(a)から(d)までのいずれかに該当する方が責任無能力者である場合は、その方の親権者、その他の法定監督義務者および監督義務者に代わって責任無能力者を監督する方(*)。ただし、その責任無能力者に関する事故に限ります。
ホールインワン・アルバイトロス費用補償特約(団体総合生活補償保険用)	本人

(*)監督義務者に代わって責任無能力者を監督する方は、責任無能力者の6親等内の血族、配偶者および3親等内の姻族に限ります。
(注)同居・別居の別および続柄は保険金支払事由発生の際のものをいいます。住民票上は同居となっても実態が別居の場合は、ここでいう同居には該当しません。

(2) 補償内容

保険金をお支払いする場合は7ページ~19ページのとおりです。詳細は普通保険約款・特約に基づきます。

① 保険金をお支払いする場合(支払事由)と保険金のお支払額

7ページ~19ページをご参照ください。

② 保険金をお支払いしない主な場合(主な免責事由)

7ページ~19ページをご参照ください。なお、詳細は普通保険約款・特約の「保険金を支払わない場合」の項目に記載されております。

(3) セットできる主な特約およびその概要

5ページ~6ページをご参照ください。特約の内容の詳細は普通保険約款・特約に基づきます。

(4) 保険期間

この保険の保険期間は、1年間です。お客さまが実際にご加入いただく保険期間については、加入申込票の保険期間欄にてご確認ください。

(5) 引受条件

ご加入いただく保険金額につきましては、次の点にご注意ください。お客さまが実際にご加入いただく保険金額につきましては、4ページ~6ページの保険金額欄および加入申込票、普通保険約款・特約等にてご確認ください。

・保険金額は被保険者(補償の対象者)の方の年齢・年収などに照らして適正な金額となるように設定してください。場合により、お引受できない保険金額・ご加入条件等もありますのであらかじめご承知おきください。

2. 保険料

保険料は保険金額・被保険者(補償の対象者)の方の年齢等によって決定されます。お客さまが実際にご加入いただく保険料につきましては加入申込票の保険料欄にてご確認ください。

3. 保険料の払込方法について

表紙をご参照ください。分割払の場合には、払込回数により、保険料が割増となっています。

4. 満期返れい金・契約者配当金

この保険には満期返れい金・契約者配当金はありません。

5. 解約返れい金の有無

ご加入の脱退(解約)に際しては、ご加入時の条件により、保険期間のうち未経過であった期間の保険料を解約返れい金として返還します。始期日から解約日までの期間に応じて払込みいただくべき保険料の払込状況により追加の保険料をご請求する場合があります。追加で請求したにもかかわらず、その払込みがない場合は、ご契約を解除することがあります。「注意喚起情報のご説明」の「7. 解約と解約返れい金」をご参照ください。

注意喚起情報のご説明(団体総合生活補償保険(MS & AD型))

- ご加入に際して被保険者にとって不利益になる事項等、特にご注意いただきたい事項をこの「注意喚起情報」に記載しています。ご加入される前に必ずお読みいただき、ご加入くださいますようお願いいたします。
- 申込人と被保険者(補償の対象者)が異なる場合は、被保険者の方にもこの書面の内容を必ずお伝えください。
- この書面はご加入に関するすべての内容を記載しているものではありません。ご加入の内容は、普通保険約款・特約等によって定まります。ご不明な点については、代理店・扱者または引受保険会社までお問い合わせください。
- 契約取扱者が代理店または社員の場合は、引受保険会社の保険契約の締結権を有し、保険契約の締結・保険料の領収・保険料領収証の発行・ご契約の管理などの業務を行っています。したがって、代理店または社員と契約され有効に成立したご契約につきましては、引受保険会社と直接契約されたものとなります。

1. クーリングオフ説明書(ご契約のお申込みの撤回等)

この保険は東北中小製造業ネットワーク16が保険契約者となる団体契約であることからクーリングオフの対象となりません。

2. 告知義務等

(1) 告知義務(ご加入時にお申出いただく事項)

- 被保険者(補償の対象者)には、告知義務があり、代理店・扱者には告知受領権があります。告知義務とは、ご加入時に告知事項について、事実を正確に知らせる義務のことです。
- 告知事項とは、危険に関する重要な事項として引受保険会社が告知を求めるもので、加入申込票に記載された内容のうち、「※」印がついている項目のことです。この項目について、故意または重大な過失によって告知がなかった場合や告知した事項が事実と異なる場合には、ご加入を解除し、保険金をお支払いできないことがあります。加入申込票の記載内容を必ずご確認ください。

【告知事項】

- 他の保険契約等(*)に関する情報
(*)同種の危険を補償する他の保険契約等で、団体総合生活補償保険、普通傷害保険等をいい、いずれも積立保険を含みます。また、他の保険会社等における契約、共済契約、生命保険契約等を含みます。
 - 被保険者の「生年月日」「年齢」(病気を補償する契約に限ります。)
 - 被保険者の健康状況告知(病気を補償する契約に限ります。)
- (注)告知事項の回答にあたっては、「健康状況告知書ご記入のご案内」をご覧ください。

(2) その他の注意事項

- 同種の危険を補償する他の保険契約等(*)で、過去3年以内に合計して5万円以上保険金を請求または受領されたことがある場合は、加入申込票の保険金請求履歴欄にその内容を必ず記入してください。
(*)「同種の危険を補償する他の保険契約等」とは、団体総合生活補償保険、普通傷害保険等をいい、いずれも積立保険を含みます。また、他の保険会社等における契約、共済契約等を含みます。
- 保険金受取人について

保 険 金 受 取 人	傷害死亡保険金	・傷害死亡保険金は、特に傷害死亡保険金受取人を定めなかった場合には、被保険者の法定相続人にお支払いします。 (注)傷害死亡保険金受取人を法定相続人以外の方に定める場合、被保険者の同意を確認するための署名などをいただきます。なおこの場合、保険契約者と被保険者が異なるご契約を被保険者の同意のないままにご契約されていたときは、保険契約が無効となります。また、ご契約後に傷害死亡保険金受取人を変更する場合も、被保険者の同意を確認するための署名などをいただきます。
	上記以外	・普通保険約款・特約に定めております。

- ご加入後、申込人の住所などを変更される場合は、ご契約内容の変更等が必要となります。ただちに代理店・扱者または引受保険会社までご連絡ください。
 - 被保険者が保険契約者以外の方である場合に、次のいずれかに該当するときは、被保険者は保険契約者にこの保険契約(*)の解約を求めることができます。この場合、保険契約者はこの保険契約(*)を解約しなければなりません。
 - ①この保険契約(*)の被保険者となることについて、同意していなかったとき
 - ②保険契約者または保険金を受け取るべき方に、次のいずれかに該当する行為があったとき
 - ・引受保険会社に保険金を支払わせることを目的としてケガや病気等を発生させ、または発生させようとしたこと。
 - ・保険金の請求について詐欺を行い、または行おうとしたこと。
 - ③保険契約者または保険金を受け取るべき方が、暴力団関係者、その他の反社会的勢力に該当するとき
 - ④他の保険契約等との重複により、保険金額等の合計額が著しく過大となり、保険制度の目的に反する状態がもたらされるおそれがあること。
 - ⑤②～④の場合と同程度に被保険者の信頼を損ない、この保険契約(*)の存続を困難とする重大な事由を発生させたとき
 - ⑥保険契約者と被保険者との間の親族関係の終了等により、この保険契約(*)の被保険者となることについて同意した事情に著しい変更があったとき
- また、①の場合は、被保険者が引受保険会社に解約を求めることができます。その際は被保険者であることの証明書類等の提出が必要となります。
- (*)保険契約
その被保険者に係る部分に限ります。

■複数のご契約があるお客さまへ

次の特約等をセットする場合、補償内容が同様の保険契約(団体総合生活補償保険以外の保険契約にセットされた特約や引受保険会社以外の保険契約を含みます。)が他にあるときは、補償が重複することがあります。補償が重複すると、補償対象となる事故による損害については、いずれの保険契約からでも補償されますが、損害の額等によってはいずれか一方の保険契約からは保険金が支払われない場合があり、保険料が無駄になることがあります。補償内容の差異や保険金額等を確認し、特約の要否を判断のうえ、ご加入ください。

(注)複数あるご契約のうち、これらの特約を1つのご契約のみにセットしている場合、ご加入を解約したときや、家族状況の変化(同居から別居への変更等)により被保険者が補償の対象外となったとき等は、特約の補償がなくなることがありますのでご注意ください。

<補償が重複する可能性のある主な特約>

今回ご加入いただく補償	補償の重複が発生する他の保険契約の例
団体総合生活補償保険 日常生活賠償特約	自動車保険 日常生活賠償特約
団体総合生活補償保険 ホールインワン・アルバトロス費用補償特約 (団体総合生活補償保険用)	ゴルファー保険 ホールインワン・アルバトロス費用補償特約

3. 補償の開始時期

始期日の午前0時に補償を開始します。保険料は、表紙記載の方法により払込みください。表紙記載の方法により保険料を払込みいただけない場合には、保険期間が始まった後であっても、保険金をお支払いしません。

4. 保険金をお支払いしない主な場合(主な免責事由)等

(1) 保険金をお支払いしない主な場合

7ページ～19ページをご参照ください。なお、保険金を支払わない場合の詳細は普通保険約款・特約の「保険金を支払わない場合」の項目に記載されておりますのでご確認ください。

(2) 重大事由による解除

次のことがある場合は、ご契約を解除し、保険金をお支払いできないことがあります。

- ① 保険契約者、被保険者または保険金を受け取るべき方が、引受保険会社に保険金を支払わせることを目的としてケガや病気を発生させ、または発生させようとしたこと。
- ② 被保険者または保険金を受け取るべき方が、保険金の請求について詐欺を行い、または行おうとしたこと。
- ③ 保険契約者、被保険者または保険金を受け取るべき方が、暴力団関係者、その他の反社会的勢力に該当すると認められたこと。
- ④ 他の保険契約等との重複により、保険金額等の合計額が著しく過大となり、保険制度の目的に反する状態がもたらされるおそれがあること。
- ⑤ 上記のほか、①～④と同程度に引受保険会社の信頼を損ない、保険契約の存続を困難とする重大な事由を発生させたこと。

5. 保険料の払込猶予期間等の取扱い

- (1) 保険料は、表紙記載の方法により払込みください。表紙記載の方法により保険料を払込みいただけない場合には、保険金をお支払いできないことがあります。また、ご契約を解除させていただくことがあります。
- (2) 分割払の場合、保険金をお支払いする状況が発生し、保険金を支払うことにより契約の全部または一部が失効(または終了)したときには、未払込みの分割保険料を請求させていただくことがあります。

6. 失効について

ご加入後に、被保険者が死亡された場合には、この保険契約は失効となります。なお、傷害死亡保険金をお支払いする場合に該当しない事由の死亡による失効のときは、未経過期間分の保険料を返還します。

7. 解約と解約返れい金

ご加入を途中で脱退(解約)される場合は、ご加入の代理店・扱者または引受保険会社までお申出ください。

- ・脱退(解約)日から満期日までの期間に応じて、解約返れい金を返還させていただきます。ただし、解約返れい金は原則として未経過期間分よりも少なくなります。
- ・始期日から脱退(解約)日までの期間に応じて払込みいただくべき保険料について、追加のご請求をさせていただくことがあります。

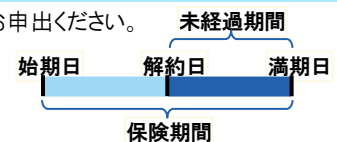

8. 保険会社破綻時等の取扱い

20ページをご参照ください。

9. 個人情報の取扱いについて

24ページをご参照ください。

10. 「現在のご契約の解約・減額を前提とした新たなご契約」のご注意

現在のご契約について解約、減額などの契約内容の変更をされる場合には、被保険者にとって不利益となる場合があります。また、新たにお申込みの保険契約についても制限を受ける場合があります。

(1) 現在のご契約について解約、減額などをされる場合の不利益事項

- ①多くの場合、現在のご契約の解約返れい金は払込みいただいた保険料の合計額よりも少ない金額となります。特にご契約後短期間で解約された場合の解約返れい金はまったくないか、あってもごくわずかです。
- ②一定期間の契約継続を条件に発生する配当の請求権を失うことがあります。

(2) 新たな保険契約(団体総合生活補償保険(MS&AD型))をお申込みされる場合のご注意事項

- ①新たにお申込みの保険契約については、被保険者の健康状況などによりご加入をお引受できない場合や、特定の疾病・症状群について保険金をお支払いしない条件でご加入をお引受する場合があります。
- ②新たにお申込みの保険契約については、その保険契約の保険期間の開始時より前に発生している病気やケガ等に対しては保険金をお支払いできないことがあります。
- ③新たにお申込みの保険契約については、現在のご契約と商品内容が異なる場合があります。新たな保険契約にご加入された場合、新たな保険契約の始期日における被保険者の年齢により計算された保険料が適用されるとともに、新たな保険契約の普通保険約款・特約が適用されます。
- ④新たにお申込みの保険契約については、保険料計算の基礎となる予定利率・予定死亡率等が解約・減額される契約と異なる場合があります。

この保険商品に関するお問い合わせは

〈代理店・扱者〉アルプスファイナンスサービス株式会社 古川営業所
T E L : 0229-23-5894

三井住友海上へのご相談・苦情・お問い合わせは

「三井住友海上お客さまデスク」
0120-632-277(無料)

チャットサポートなどの各種サービス(こちらからアクセスできます)
<https://www.ms-ins.com/contact/cc/>



万一、ケガをされたり、病気になられた場合は

遅滞なく代理店・扱者または下記にご連絡ください。

24時間365日事故受付サービス「三井住友海上事故受付センター」

事故は いち早く

0120-258-189(無料)

事故の連絡は、「インターネット受付」も行っています。

インターネット事故受付サービス「三井住友海上保険金請求WEB」は、こちらから
※対応可能な事故は限定されています。詳細はWEB画面をご覧ください。



指定紛争解決機関

引受保険会社は、保険業法に基づく金融庁長官の指定を受けた指定紛争解決機関である一般社団法人 日本損害保険協会と
手続実施基本契約を締結しています。引受保険会社との間で問題を解決できない場合には、一般社団法人 日本損害保険協会
にご相談いただくか、解決の申し立てを行うことができます。

一般社団法人 日本損害保険協会 そんぽADRセンター

[ナビダイヤル(全国共通・通話料有料)]0570-022-808

- ・受付時間[平日 9:15~17:00(土日・祝日および年末年始を除きます)]
- ・携帯電話からも利用できます。IP 電話からは 03-4332-5241 におかけください。
- ・おかけ間違いにご注意ください。
- ・詳細は、一般社団法人 日本損害保険協会のホームページをご覧ください。
(<https://www.sonpo.or.jp/about/efforts/adr/index.html>)

日常生活に役立つさまざまなサービスを電話にてご利用いただけます。団体総合生活補償保険など*にご加入のお客さまとその同居のご家族の方専用サービスです。

*メンタルヘルズ相談は疾病補償プラン(精神障害補償の有無は問いません)加入者ご本人のみがご利用いただけます。詳しくは、代理店・扱者または引受保険会社までお問い合わせください。

健康・医療

■メンタルヘルズ相談
平日 9:00~21:00
土曜日 10:00~18:00

■上記以外
年中無休 24 時間対応

■健康・医療相談
日常の健康・医療に関するご相談や、薬剤全般に関するご相談に看護師などの専門職がお応えします。また、ご相談内容やご希望に応じて医師相談(一部予約制)がご利用いただけます。

■メンタルヘルズ相談
＜疾病補償プラン加入者限定＞
メンタルヘルズに関するご相談に臨床心理士等の専門家が電話や対面でお応えします。
*対面によるご相談は予約制で、1回 50 分以内、1人につき年間5回までとなります。

■診断サポートサービス
(各種人間ドック・PET検査機関紹介、健康チェックサービス)
提携機関をご紹介します。
また、ご自宅で気軽にできる健康チェックを割引料金でご紹介します。

■医療機関総合情報提供
地域の医療機関情報や救急医療機関、各科の専門医などの情報をご提供します。

■三大疾病セカンドオピニオン情報提供
「三大疾病(がん、心疾患、脳血管疾患)」診断後の、セカンドオピニオンに関する情報提供やご相談にお応えします。
*セカンドオピニオンとは「主治医以外の医師の意見」をいいます。

■女性医師情報提供、女性医師相談
女性医師情報をご提供(産科・婦人科に加え、内科、皮膚科、肛門科など幅広く対応)する女性専用のサービスです。
また、健康に関するご相談に女性看護師または女性医師(一部予約制)が対応します。

介護

年中無休 24 時間対応

＜専任の相談員がお応えします＞

■介護に関する情報提供
老後の備えとして介護は最大の関心事です。介護保険の仕組みに関することや介護状態になった場合の介護方法などのご相談にお応えします。

■介護に関する悩み相談
介護を担う人の悩みは多様です。日常の介護の悩みなど幅広くご相談にお応えします。

■公的介護保険で利用できるサービス等に関する相談
公的介護保険で利用できるサービスや介護サービス提供事業者に関し、情報提供やご相談にお応えします。

認知症・行方不明時の対応相談

年中無休 24 時間対応

＜専任の相談員がお応えします＞

■認知症に関する情報提供と悩み相談
社会の高齢化により増加する認知症に対する疑問にお応えします。専門医療機関の情報提供や精神的負担が大きい認知症の日常介護についてアドバイスします。

■認知症の方の行方不明時の対応に関する相談
認知症の方などが行方不明になってしまった場合の対応や発見後のケア方法に関するご相談にお応えします。また、地域包括支援センターなどを紹介します。

暮らしの相談

平日 14:00~17:00

■暮らしのトラブル相談(法律相談)
個人の日常生活上のトラブルに関するご相談にお応えします。
弁護士相談は予約制となります。

■暮らしの税務相談
個人の日常生活上の税務相談にお応えします。
税理士相談は予約制となります。

お客さまの行っている事業についてのご相談や、既に弁護士に対応を依頼している案件、訴訟となっている案件についてのご相談は対象となりません。また、引受保険会社の保険に関連するご相談は、代理店・扱者または引受保険会社までお問い合わせください。

情報提供・紹介サービス

平日 10:00~17:00

■子育て相談(12 才以下)
妊娠中から小学校卒業までの子育ての悩みや不安に、専任の相談員がお応えします。

■暮らしの情報提供
冠婚葬祭についてのご質問・ボランティア情報

■安心な暮らしをサポートする事業者の紹介

- 緊急通報サービス
- ベビーシッター
- 福祉機器および介護用品のレンタル・販売

健康・介護ステーション インターネットにて健康・医療、介護に関する情報をご提供します。
URL: https://www.ms-ins.com/kenko_kaigo/

サービス受付電話番号 サービス受付の電話番号(通話料無料)は、ご加入後にお届けする加入者証や案内状の案内などをご覧ください。

*平日とは、土・日・祝日・年末年始を除いた月～金を行います。
*お使いの電話回線により、ご利用できない場合があります。また、ご利用は日本国内からに限ります。
*本サービスは、引受保険会社の提携サービス会社にてご提供します。海外に関するご相談など、ご相談内容によってはご対応できない場合があります。
*本サービスは予告なく変更・中止する場合がありますので、あらかじめご了承ください。